時報

EASTERN TIMES.

今天四大張售大洋三分

時報　三千六百零九號

中華民國三年七月十二日

舊曆甲寅年閏五月二十日

通州大達輪步公司股東諸君鑒

本公司自甲寅年...股東...股份...印刷成帙...以資...

各股東見報後即將各人住址姓名入股係何堂名某記詳細函知俾好分送

捌拾伊...佛...龍...

單向追賠會...號而來...局復...後中外各損失貨均已一併在內並無再有另行遲處等情...再逾限不報乃係自誤以後...諸君務...

閱報諸君

不費分文而得

新鶯鴻影

只有十九日了

◉勿失此難得之機會

本報自開辦以來迄今已屆十載自揣遇事奮勉差幸未落人後又承愛讀諸君之光寵時錫獎勵曷勝感激茲因十週年大紀念凡自本日至本月底止不論本埠外埠凡向本館定閱本報全年付足報資者除前贈水彩畫屏條外特外加贈新鶯鴻影一巨册此册中係將最近美人小影綱羅無餘用五彩銅版精印足為吾國一大美術品（如另購此册者須價洋二圓）此本館對於愛讀諸君區區之盛意幸勿失此難得機會也

全年定報例本埠外埠一律十元日本十元外洋十五元

上海望平街時報館啟

上海工業專門學校附屬高等小學校錄取新生案

蔣宗義　黃克素　黃克祿　陸以驌　薛欽賞　鄭金堂　薛代毅　萬壽先　蔣士鯤　顧寶煜　陳昌照　曹鳳順　陳南先　張訓桓　黃守寅　顧新鑣　余昌菊　嚴壽衛　胡鴻編　錢昌照　殷耀先　陸士滄　孫方琦　陳同燮　曹鴻正　陶景鈞　台列正　陳中熙　黃顯德　陳彭年

交保証金五元期內不交者除名○此次往卷甚多惟二三年級報名甚少不能編錄深為抱歉○本校約於陽曆八月下旬續招新生一次屆時另有招生廣告登載時報封面所有此次業經報名領有准考証而未來應考者得於八月下旬一考惟投考憑單仍須呈驗無單者不納

精印歷代宮詞

是書係海鹽張氏家藏本著者馮登洲先生在前清嘉道時頗負詩名本書自秦迄明共三卷計詩千首詞意之秘聞實足徵歷代之盛衰當作詩史讀不能與尋常宮詞一例觀也茲特用三號鉛字連史紙校付印並備錦套以便收藏每部收回工料大洋一元又上號毛邊印者減收大洋八角書印無多欲購從速　總經售處上海棋盤街科學書局○掃葉山房○外埠各大書莊○冠群居啟

北京大學預科分科續招新生廣告

本校添招新生前已在京分場試驗茲於上海續招一次以便南方各省學生遠道北來其考試科目與前次相同凡願入分科者務於陽曆七月二十五日以前攜帶文憑四寸半身相片一張及試驗費三元赴上海靜安寺路寰球中國學生會報名即於二十七日起在寰球中國學生會考試願入預科者務於七月二十日以前報名即於二十一日起在徐家匯南洋公學考試報名時隨繳四寸半身相片一張試驗費二元報名處與分科相同本校章程即於報名處取閱可也恐未週知特此廣告

惜陰公會設立商業補習學校招生

本會為灌輸商業智識起見特設商業補習學校經上海總商會認可學費極廉每半年祇收十二元膳宿者另繳宿膳費學課國文商業道德商業尺牘商事要項商業簿記商業法律歷史地理作文習字英文讀本文法會話繙譯珠算筆算代數定於陽曆九月一號開學凡有初小畢業或相當程度者均可來學每日上午九時至十一時隨到隨考校址在上海南京路拋球場東首

上海總商會佈告

商界諸君公鑒敬告者商業教育關係重要上海為通商口埠設商業學校尤為商業上切要之圖本會有提倡商學之責任現正籌畫設立外並願諸君重視商學廣謀設立以為發達商業之先導惜陰公會諸君多商界中人有鑒夫商學之重要特於英租界南京路拋球場東首四十號會所內設立商業補習學校以灌輸商業智識造就商業人才現已組織就緒學課中西並重適於實用學費極廉並可膳宿定於陽曆九月一號開學學額無多諸君有子弟欲求商業智識者請速往該校報名可也專此佈告以為紹介

顧接辦女學堂者鑒

本校專收青樓女子眼辦宗旨在敎而學者已達四十餘人現辦事張君即往外洋倘有熱心學務君子願接辦者請至廣西路小花園對角寶安里底本校接洽可也

青樓改良女學堂白

北京私立中華大學（文商法大學　專門部政治經濟科）預科招考新生廣告

（資格）中學畢業與有同等學力者（報名）北四川路橫浜橋三十七號進步黨交通處呈驗文憑照片隨繳試驗費二元（試驗）八月十日起在宣武門內第二師範學校以國文英文歷史地理數學分場試驗

江蘇省立醫學專門學校招生

（一）本校招考預科生一年畢業升入本科本科四年畢業（二）入學資格中學畢業或與中學畢業有同等程度年齡在十七歲以上二十五歲以下者（三）入學試驗科目國文數學（代數二次方程幾何平面）化學物理英文或德文體格檢查（以上各科分兩日試驗）（四）報名期自七月一日起

（一）考試期民國三年七月十八日（二）報名時需繳半身四寸照片並試驗保證金一元（錄取者作入學金不考者不還）（三）學費十六元膳費三十六元分三學期預繳宿費不取（四）凡欲閱本校章程者開明地址附加郵票一分即行照寄（五）報名及考試地點滬本校

華通水火保險股份有限公司為退保事最後廣告

諸啓者本公司停止營業清理上海總行及海內外各埠分行所有承保各戶水火兩險遇不測本公司不担責任惟仍得照原保單取贖收回之退保費以上辦法早經各埠登報廣告並呈報工商部在案現退保限期已過今限陽曆七月三十號以前請貴客速持原單照取退保費本公司急待結束逾期不能再候此為最後之廣告　貴客幸勿自誤切要切要

歐美西書　學校儀器　中西文具

購品滿一元　贈書券實洋一角

自陽歷七月二十三日起至九月四日為止（陰歷六月初一起至七月十五日止）

總館分館一律贈送

商務印書館啟

粵東大水災募捐廣告

敬啓者粵東水災前所未有災區亘數千里災黎數十萬...各界仁人君子共捐義賑以拯災黎功德無量

收捐處　洋行街潮州會館　寧波路廣肇公所　旅滬全粵慈善會籌賑處謹佈

上海醫學校招女生通告

資格　身體強健文理通順兼通英文者　年齡　十六至二十四　納費　學費全年七十元膳費全年四十八元宿費全年廿四元開學日先繳半年　學期　五年畢業　開學　陽曆八月二十八日　考期　隨到隨考錄取者繳報名費五元到學者於學費內扣除不到不還　校址　上海南市上海醫院

監院張竹君啟

育賢兩等小學校招生

學費　高等半年十二元初等半年十二元幼稚生半年六元　膳宿　仍照向章　開學　陽曆八月二十八號　校址　英租界派克路拾七號　考期　隨到隨考有志者望早報名取閱章程

校長張竹君啟

上海法政專門學校招考預科生廣告

本校原名民國大學現奉教育部核准改用今名並設經濟科商業預科各一班（一）資格中學畢業或有同等學力者（二）報名北四川路橫浜橋北赫林里口本校呈驗文憑照片隨繳試驗費二元（三）試驗原定一號現改八月十六號起在本校以國文歷史地理英文數學分日試驗

商民購貼印花稅票者注意

浙江　安徽　山東　江西　江蘇合登廣告載第四張一頁

江蘇省教育會啟事

七月十二號上午八時請德國格勒珥君演說德意志之小學教育又留美畢業農科學士程湘珊君演說美國農業狀況並由會員黃炎培君報告考察皖浙教育狀況推希學界諸君惠然戾止本會會員並盼蒞會不另通告

中國實業會上海分會遷移通告

本分會現已移設英租界漢口路九號房各處來函望逕寄該處特佈

莊票遺失聲明

茲於閏五月十八午前遺失志慶莊票一紙二十三日期洋元九百八十七兩五錢第一萬一千三百九十二號當即除關照該莊止付外並用時報申新時三報及字林西報登明該票作廢望各寶號各錢行切勿收用倘君中西人拾得作為廢紙特此佈告

萬生號啟

汪彼頌啟事

鄙人因別有他就已向商務印書館辭職一切經手事件業經交代清楚所有以前或此後各處友好函屬事件請竟向商務印書館接洽無庸再由鄙人轉手以免稽延此啟

上海華通水火保險股份有限公司清理處開股東大會廣告

謹啓者本公司停辦以來本處設法清理現幸對外交接已清楚理合將經過事實及現在情形照行報告且待理未清之事正多一切善後辦法急須解決茲訂陽歷七月念五號（即陰歷六月初三日）午後二時開股東大會會場在英租界廣西路寶安里第四百九十三號門牌（即本清理處）務請諸股東屆時惠臨利權所關幸勿放棄除函告外恐有遺漏特此登報廣告

浙江第一中學校招生

（學額）一年級生一百名（資格）高等小學畢業或與高等小學畢業同等程度者同受入學試驗（試驗科目）國文英文歷史地理算術理科（報名）自登報日起開始報名至考試前二日止報名時應繳新照四寸半身相片並報名費一元（不取者給還）（試驗期）八月二十日起至二十二日上午每日分科試驗（校址）嘉興西門內

安徽巡按使署廣告

案查安徽中華銀行發行紙幣去歲亂事發生即行停兌現存留存市面者尚有銀元紙幣三十九萬餘元銅元紙幣七百六十餘千迭經商民呈請設法兌現以活金融本署以庫帑空虛籌維舉辦惟此票久不清理窒礙良多茲訂於陽歷七月十五日起至陽歷九月十五日止為查驗之期凡商民人等存有此項銀元及銅元紙幣者務於指定期內送交安慶城司下坡安徽清理公款局詳細查驗加蓋印章戳記一俟查驗竣事即予換給短期公債票所有辦法另行公布遇知倘逾期不驗該票應作無效其各遵照毋貽後悔切切此佈

知事必讀預約券展限廣告

頓三百帋自七月一日起展限半月

本書自發行預約券以來蒙海內士夫爭相購致券額將滿上編出版又迭承邊省諸君股股函購...本書日必十數起計算郵寄...是以本局擬將預約券添印...以顧邊省諸君...卷圖計四卷...欲稔本書詳細內容者仍請閱新聞報廣告可也

妝抵押房產地皮者注意

本公司能貸款至一百萬兩之多如有上等房產地皮以作抵押品者請駕臨大馬路三十九號中國營業地產公司面議可也

小說月報第五卷第二號出版

本號十四類都十萬餘言除各種長篇外仍分一號外其新增各種如短篇（1）技擊餘聞補（2）弱女救兒記（鐵樵）（3）材偉人（4）六尺地（5）圓明園總管世家國故之記石瀛談之臺灣遊記均極有興味...即日出版

上海商務印書館小說月報社啟

（中華郵政局特准掛號立券之報紙）

（明治三十八年一月十三日第三種郵便物認可）

新制中華單級小學教科教授書完全出版

普及教育之利器

上海暨各省 中華書局發行

注重實用 廉價五折

單級修身 教科書 甲乙編各三冊 每冊定價一角二分五折六分 本年用甲編明年用乙編
教授書 甲乙編各一冊 每冊定價四角五折二角

單級國文 教科書 甲乙編各七八九冊 一至六 每冊定價八分五折四分 本年第一學期用 一、四甲七三冊
教授書 甲乙編各七八九冊 一四、二五、三六合 每冊定價四角五折二角 本年第一學期用 一四合冊甲編七冊

單級算術 教科書 甲乙編各七八九冊 一至六 每冊定價八分五折四分 本年第一學期用 一、四甲七三冊
教授書 甲乙編各一冊 每冊定價六角五折三角 甲編

(甲25)

說明書詳載使用方法函索即寄

上海商務印書館特設成績陳列室謹啓

本館現於棋盤街發行所內設立成績陳列室凡本館出版各種教科書一切中西圖書以及本館自製之儀器標本模型印刷機器幻燈影片等無不陳列齊備藉供各界之鑒閱諸君子遊蹤所經儘可入內觀覽隨時指教本館并派有館員在內招待、謹備香茗、聊佐雅談諸君子如有所詢問并可向該招待員詳詢特此布聞伏希公鑒

招工投標

本校添建解剖實習等室平房九間樓房三間如欲承包此項工程者從速携帶保証金十元來校取閱圖樣及施工細則投標規程招工投標期以陽歷七月十四日爲限 蘇州滄浪亭江蘇省立醫學專門學校啓

作文秘訣 再版出書

敝學會編著是書因見國文教科千篇一律毫無趣味不能引起學者之精神故別開生面示以作文神諸之方法以期學者之進步此亦不過一得之愚聊貢獻於社會耳詎料出版以來書棄許認爲高小學校學生之教科書中學校學生之自修書初小學已畢加增訂呈部審定矣值此長夏欲求作文通順進步快速者牛元棟發讀諸君須認明書文學會出版字樣直接購取庶不致誤且定價極廉全書四冊大洋三角如由學堂購取逕寄發滿收大洋兩角○總發行所上海四馬路東首書文學會分發行所各省神州圖書局暨各大書局●再前蒙各校來函屬再編著初小學校之作文書可作小學生良書之教本云云刻已脫稿定名曰初學作文秘訣比是書更有趣味下月即可出版屆時再行登報仍將[illegible]

民國經世文編 全書出版

全書出版預約即日截止惟日來遠埠各界來函均欲商請展期本社因已登布截止似難允許又不得不通融辦理以酬雅意現定於陽歷七月十二日(即閏月二十日)以內訂購者仍照半價四元 二十日以外即照定價七折實售五元六角外埠加郵費四角本書備有木箱布套(惟木箱不能郵寄)如購木箱每具加洋六角購布套每四個加洋三角用香總從特此布告

經理處上海法三洋涇橋人和里五洲書局 上海經世文社啓

國立北京農業專門學校招生

(學額)農業本科林學本科預科各四十名(但農學本科以理化博物圖畫成績優異者酌取之)(資格)中學畢業或與中學有同等學力者(試驗科目)國文英語數學理化博物圖畫(地址)上海在西門內蓬萊路梅溪學校武昌在武昌高等師範學校(報名)上海六月十五日起武昌七月一日起至試驗日截止報名時須繳最近照片一紙試驗費二元(無論取與否概不發還)(試驗日期)上海武昌均七月十五日起分場試驗本校規程在報名處索取

國立北京工業專門學校招生廣告

資格 中學畢業及與中學畢業程度相當者

學科及修業年限 本校現設機械科電氣機械科應用化學科各科修業年限三年另設預科修業年限一年報考本科者於四科中擇定二科報明註冊考取後由學校指定其一科

試驗科目 國文外國語(英語或德語)數學(代數幾何三角)物理化學英文

報名 自六月十五日起至西門內蓬萊路梅溪學校填寫履歷並繳最近相片一紙試驗費二元有中學畢業文憑者呈驗

試驗日期 自七月十五日起分場考試

章程摘要 在報名處領取

國立北京醫學專門學校招生廣告(二)

(一)資格 中學畢業及與中學畢業程度相當者 試驗科目國文外國語(英語或德語)數學(代數幾何)物理化學博物身體檢查(三)報名日期自六月十五日起在京可至八角琉璃井本校在滬可至西門內蓬萊路梅溪學校填寫履歷並繳四寸半身相片一張試驗費二元無論取否概不發還(四)試驗日期北京七月一日上海七月十五日起分場考試(五)投考者須在報名處領取

杭州興業公司 城外樓茶館 城站旅館 營業廣告

杭州自滬杭通軌以來城站一帶旅館茶肆商店林立然求其能適合衛生者則百不得一以是本公司不惜巨資擇定地點此城站附近建築三層樓新式洋房屋頂設茶座凡士女登樓品茗遊息納涼上下特備電梯望其第二三層爲城站旅館計房百數十間宏敞壯麗供設華瞻皆用光線明亮夜則電燈照備入則鐵床錦帳電扇風壇以及花園草地閱報室無不精美以爲寓客休息之所且地傍城站旅客往來既免搭車等費行李上下更無運送之勞尤非他旅館所能比擬至於差委使喚送迎招待無不特別周至且附有西餐部再招致著名商家分設各式商店以備購買之便事事務實色色求精庶幾高軒蒞臨樂而忘返茲擇定閏五月念五日先行交易以饗各界諸君之雅望一俟電梯裝就佈置完備再行正式開幕其詳細說明及價目另佈特此奉聞

照相練習會招募會員

(練習次第)審光線法洗玻片紙片法配合藥水法自製藥水法修玻片紙片法幻術印相法幻術晒相法電光放大法(時間)閏月念五日起六月念五日止每日三小時(學額)男子部二十八人女子部二十八人另開女子部欲願者亦可商辦(學費)每人八元報名時一次繳清(報名處)上海西門外江蘇教育會後利川書室

江蘇省立第一農業學校招收蠶預科及蠶本科一年級插班生廣告

資格 [illegible]

試驗科目 [illegible]

試驗期及試驗處 [illegible]

浦東中學招生

本校自下學期起採歐西專門預備辦法擬更重實科已添聘美國康乃爾大學理學士計大維先生擔任教務特推廣學額添設一年級補習科各級插班生定期七月初十十四日 在上海西門外教育會 十五日在松江 二十日在蘇州

浦東中學工業科招生 四十名 預科四十名 招考日期地點及投考費與本中學同

社說

江蘇教育危言(前續)

嗚呼吾江蘇教育事業在有清末造其職任提挈嚴持正論偏明而砭頑作民氣輔官治有其興之莫或與毀者開始之功江蘇教育總會也迨民國成立議以附稅辦小學責成各市鄉期年之頃森然歡興而校數倍增者推廣之效江蘇省議會也其實行教育行政之計畫明系統謀統一嚴風紀通精神自中學以上歸省立小學歸縣市鄉犂然秩然確當於教育原理者整理之方江蘇教育司也是三者相因而成以有今日世變不常如蜩螗蛾化總會漫散歸墟於研究力造乎淡省議會取消省公署又改組裁教育司遂以一科長隸政務廳握全省教育權矣可感也抑不能不爲江蘇教育前途危悚言之也

夫一省之風氣與人民之精神趨向全視一二人之處上級機關握樞提要振勵而煥發之苟一二人之才不逮志或其權力有所屈服受制則其於全省教育必不能發揮指導盡其教育行政之職務此可斷然言者故以全省教育權握之於政務廳之一科長位卑不足以處賢能又職有所隸一人不能以行使其權則勢必落落無所計畫而徒成爲出納文書之一司員竊恐全省之風氣與人民之精神趨向其視教育若奉文循例之舉日即頽惰而甚者又任意凌亂舉十年來江蘇教育積極進行之主義悉返之於消極一途其爲省視學也者則循例視學爲而已其爲校長也者則循例主任校務爲而已以上級機關之董之無具言之不得其要微勸之又無其職權位望精氣不屬而徒有軀殼驚霆走雷十年而課之冰消凍釋一朝而驟之天下痛心之舉寧有過於此者

或曰予之言過矣頃者韓巡按使對於取消附稅後各地方教育仍主積極進行教育司雖裁其所謂教育行政者自在也予曰吾所言爲機關言之也韓公不能常任江蘇巡按使則後之代者或既政殷煩未皇注意於教育而政務廳長或未必教育中人則以一科長孱焉隸附於其間寧能有所爲乎且吾尤慮夫宗旨之持或稍有差異之點則省立學校之校長勢必輕易更調省視學之職又不擇人而委派視爲例差也者則江蘇學務尚可問乎然則如何而可

曰地方教育官廳宜行獨立制度直隸教育會之言公言之也吾江蘇省教育會宜力任發起糾合各省連翩陳請教育總長仍設各省教育司以崇其名位一其職權蓋名位崇而後身負重望之人庶幾樂就其職職權一而後教育行政之計畫有所措施策之上者也不予其請則力陳於韓巡按使凡前黃教育司所謂通精神者全省教育行政會議自應更續舉行以收廣思集益之效而爲疏通隔閡之舉至科長一員尤宜愼擇其選隆重其人不當以尋常司員例之此策之至不得已者也蓋巡按使猶江蘇人可言者也自今以後吾江蘇省教育會其將不能瘖寂閉歇無所責任乎顧時事之異勢力恒與之遷移不審民意機關其猶能言之振振如五年以前否也其言之不審政府諸公固猶樂從人民之陳請而變易其官制否也巡按使猶能力任維持以善其後不致日即頽惰否也吾江蘇教育之命運其終在不可知之數乎是則怦怦焉尤不能恝置者矣

小說

胠篋之王(法國瑪黎瑟勒勃朗著)(吳門瘦鵑譯)(續)

第二十三章 最後之勝利

羅蘋不覺呆了一呆大呼道怎麼你還要吾帶上手械麼停了一會兒面上忽又現出一種不可思議的神色坦然說道這回你交了好運吾竟落在你手裏生平委實從沒帶過這撈什子的手械今天爲了一個情字也不妨帶他一帶荷却特取出了手械很不耐的說道來來快伸出手來羅蘋柔聲道只是吾還要見那女郎一面可是這回是末一回了荷却特道許你一見羅蘋伸出雙手黯然道亞森羅蘋竟有這一天落在你手裏你好運氣你好運氣荷却特不語十分得意把手械鎖在羅蘋腕上羅蘋面色淒苦瞧着那手械向荷却特道今天徼倖你今天徼倖你荷却特道不錯不錯吾徼倖接着走去開了門向門外喊道賓山賓山你去告知克立區諾夫姑娘可以自由了只請他到這裏來一趟羅蘋緋紅了臉退下一步大呼道吾帶了這撈什子怎能見他荷却特悄然立着瞧着羅蘋羅蘋又低着頭自語道不妨事見他一面纔能知道他以後住在那裏去於是抬起頭來高聲說道好吾願意和他相見荷却特道你主意立定了吾替你瞧去一壁便到前室裏去了羅蘋立在那裏皺眉沈思聽得扶梯上橐橐之聲一會又聽得前室裏荷却特的聲音道姑娘你可以自由了該去謝謝公爵這回全仗他的大力莎尼亞囁嚅道哼吾的自由都是公爵的力麼(未完)

本報特別廣告

本報添招南京通信員如有於政界消息確實靈捷者請即將訪稿連寄三天以便訂定薪金從優不合恕不作覆此白

照相補習會招...
江蘇省立第一農業學校招收農林預科及農林本科一年級插班生廣告
資格 ... 試驗科目 ... 試驗期及試驗處 ...
良教育出現 兒童心理學
浦東中學招生
浦東中學工業科招生
浦東中學附屬高等小學校定陽曆七月十三日在浦東六里橋本校招收新生

命令

十日大總統策令 古德諾給予二等嘉禾章此令

又令 前據甘肅巡按使張廣建電陳匪犯灃縣建威軍統領吳炳鑫等馬往援勦奮斬巨匪多名訊據獲匪供稱匪首李鴻賓宋老年等於是役均經陣斃因未指實不敢邀功各等情茲據南陽鎮守使吳慶桐電陳富水獲匪多名訊供均係李鴻賓等匪及匪軍師李曰毛確在甘肅境內爲甘軍陣斃白狼亦被重傷等語覆按各路迭電情節無歧該統領等馳解圍陣斃匪首實屬異常出力吳炳鑫已獎陸軍少將著再給予三等文虎章餘著從優獎此令

又令 任命林紹斐爲廣西桂平鎮守使陳炳焜爲廣西桂林鎮守使譚浩明爲廣西龍門鎮守使此令

又令 任命馮玉祥爲陸軍第七師第十四旅旅長此令

又令 張遜加陸軍少將銜此令

又令 楊鄂滋加陸軍少將銜此令

又令 貴州巡按使戴戡呈請任命何麟書爲政務廳廳長應准先行署理此令

又令 田產之制受之於國是以歷代改革之始例將舊契從新驗稅並重田產之授受稅契之萌滋略劑收入之微用佐公家之急法至善也自各省驗契開辦以來其稅主官員奉行有法辦理迅速使庫帑可給而民生不擾者均經各省先後呈報給獎在案惟地方官賢愚不一往往奉行未盡妥善甚或不遵定章因以爲利臨前此徵收懸有浮收勒捐諸弊者亦難保其必無應責成各巡按使遵照尹周加籌綜不准稍滋弊端如查有浮收勒捐者即嚴行參辦並務將土棍籍端梗撓者亦嚴重懲辦期於弊絕風清無負用副國家制度田產惠恤元元之意此令

又令 茲修正外交部內務部財政部陸軍部海軍部司法部教育部農商部交通部官制公布之此令

補七月六日策令 司法總長章宗祥呈稱山東濟南地方檢察廳廳官辛俊廷仇步吉李均請開去署缺另候調用等語應照准此令

又令 司法總長章宗祥呈請任命王景檢劉大魁署山東高等檢察廳檢察官黃臣孫照鼎署山東濟南地方檢察廳檢察官牟家鼐署山東福山地方檢察廳檢察長王錫濵文獻署山東福山地方檢察廳檢察官應照准此令

又令 據肅政史王瑚呈稱查覆署綏遠將軍潘矩楹與歸綏國稅廳籌備分處處長黃辰維鐸互相控訴一案按照原控各節詳細查明呈請將潘矩楹等議處此案該署將軍措詞覆於直隸中央之處局如某訪有各項劣跡理宜嚴飭查辦乃輕聽員譚與贊等一面之詞輒日派員赴局往查實屬不明權限既據查明由各該馮紫陽等播弄所致該署將軍用人不當自城所用其姻親馮紫陽應免去參謀本官並撤去清理地畝局局長差飭令回籍譚與贊王立謙控詞牟屬子虛王立謙尤與朱克寬有冒充局委情事均屬不安本分應一併驅逐出境黃維鐸以國稅廳籌備分處處長兼管塞北徵收局雖於稅務尚能整頓惟查報比較有意顢頇關支薪水不遵定章諸多不合至挪用公款販運貨物已係不正當之行爲復收匿稅不納實屬營私瀆法黃維鐸應先行解職交文官高等懲戒委員會議處以肅官方而示懲儆並交參謀財政兩部查照暫辦此令

又令 前據山西晉西鎮守使孔庚電陳包頭鎮兵匪勾結滋事情形當經電飭從嚴懲辦茲據該鎮守使呈請處分並將疏防失察各員分別擬請懲處前在上月（一日）包頭鎮土匪勾結騎兵連長趙德等暨兵丁十餘名肆行焚刦據經獲匪懲治登時擊散並將通匪之趙璋山等暨變兵一併拿獲正法辦理尚屬迅速惟該管官佐騎兵第九團第二營營長中校銜騎兵少校石煥功第二營第二連排長騎兵中尉吳金珊事前毫無覺察臨時又無布置均屬咎有應得著一併褫革軍官軍職步兵第三十六團第二營營長李成林疏於防範亦屬玩忽惟聞變出援彈壓得力應准從寬褫奪軍職以示薄懲至該鎮守使身爲統將未能先事預防本難辭咎姑念甫經到任著交陸軍部議處此令

專電

◎內官制發表外交部置政務通商交際三司內務部置民治警政職方典禮考績五司財政部置賦稅會計泉幣公債庫藏五司陸軍部置軍衡軍務軍械軍學軍需軍醫軍法軍牧八司海軍部置軍衡軍務軍械軍學軍需軍法六司司法部置民事刑事監獄三司教育部置普通教育專門教育社會教育三司農商部置礦政農林工商漁牧四司交通部置路政路工郵傳綜核鐵路會計郵傳會計六司俱有總務廳參事秘書如故（十一日戌刻北京專電）

◎修正內官制已發表除如前電廢止通則改局爲司外外務部加僉事主事各四員內務部加主事廿員財政部刪去駐外財政員陸軍部總務廳副官減爲六員加纂譯四員軍馬司改稱軍牧科長及一等軍法官與海軍部科長額均以五十人爲限由總長請總統以教令定之海軍部添軍法司司法部加參事一員教育部加參事一員僉事六員交通部廢去經理司添路工綜核及路郵兩會計司餘與現行制同惟各部皆加直隸於大總統一語（十一日亥刻北京專電）

◎修改國旗由政事堂繪呈式樣六種大致仍用五色惟中間及四角另加花樣（十一日亥刻北京專電）

◎參政院審查犯贓治罪條例昨已可決公認（十日亥刻北京專電）

◎今日（十日）各報均載劉鎮華由富水張慶元任南召趙倜田作霖由西坪及大吉河各勦匪獲勝情形一律（十日亥刻北京專電）

◎昨飭稅法委員會裁併於整理賦稅所僅留李盛衛黃序鵷劉次攷三人爲議員（十日亥刻北京專電）

◎有人爲王治馨向袁總統緩頰袁謂他鬧得如此我有何法曲全云云（十一日亥刻北京專電）

◎張壽齡有簡巡按使消息（十日亥刻北京專電）

◎韓巡按使以淮徐海各屬蝗蝻漸起翅勢難撲滅特嚴飭各縣迅速搜挖遺子以免繼起仍隨時捕捉勿稍疏懈（十一日申刻南京專電）

◎韓巡按使諭令水警第二廳趙廳長將太湖裏河兩專署所部礮船飛划等互相搭配編制（十一日申刻南京專電）

◎韓巡按使諭令蘇州上海兩警察廳歸道尹節制以符定章（十一日申刻南京專電）

特約路透電

◎袁總統以申令公布改定中央各部官制即日實行外交部海軍部教育部農商部均設次長一人內務部財政部陸軍部交通部則設次長兩人新制與交通部最有關係交通部之鐵路局電政局郵政局航政局均將復舊部中職員亦經更動（十一日北京專電）

◎梁敦彥病仍未愈預料將改任外交總長內務財政總長亦有更動之說（十一日北京專電）

◎外間爭傳英使署已向中政府抗議增加上海運入內地各貨之厘金其實英使署及外交團均未出此惟英使署近曾向中政府抗議安徽徵取落地捐事謂按一八五八年天津條約第二十八款凡以原派司出口之貨免納各稅然仍謂華人於儀守條約諸多爲難故所征之落地捐如不過尋常輸運所付厘稅之率則英使可無異議此事現正在討論之中大約日內可以解決（十一日北京專電）

◎此間接六月二十五日蘭州府來函紀該省近事如下張廣建於春間抵此決意整頓各事蓋該省官員傾軋頗甚不幸張於某事觸馬安良之怒馬素得衆無何張由北京携來之兵與回兵衝突四月二十二日曾刺殺北兵兩名翌日有一漢人至回營刺殺回兵兩名回兵乃擁入城內幸爲某軍官所阻始免於難都督府居民恐回兵報復大爲驚惶旋由劉宏道（譯音）師長鎮靜之四月二十二日白匪入省馬安良即赴河州因其地爲甘肅回民之樂土恐匪攻河州即召回民持械戒備白匪任意蹂躪甘肅南部歷四十八日之久共行二千二百里惟曾大遭挫敗故乃退回秦省現有大隊回兵駐居城內故漢人仍爲惶惶惟馬安良似不致尋仇于都督都督携來銀圓及一角之小銀圓若干現流行市上都督頗能善遇外人除回民外皆稱美之白匪所至之地極爲困苦去冬糧食大貴惟今年有豐收之望諸事已漸安靜不日可復原狀（十一日北京專電）

◎袁總統據古德諾博士之請給予嘉禾章並准其辭職於八月間回美（十一日北京專電）

◎革心黨（譯音）書記丁人黨員兩人昨日審明罪狀即行槍斃（十一日武昌專電）

譯電

◎袁總統通令各省巡按使及道尹對於驗契一事務須加慎（北京十一日德文報電）

◎總統政治顧問有賀長雄上書建議延長總統任期規復各省自治大赦政治犯並對於將來之憲法提議多端（北京十一日德文報電）

◎順天時報言中國擬借英款敷設四路線一自北京至熱河一自錦州府至熱河一自錦州府至洮南府一自洮南府至奉天（北京十一日德文報電）

◎政府批准在本埠募集公債濬治芝罘港口（北京十一日字林西報電）

◎倫敦泰晤士報托倫托訪員來電加拿大政府不允香港由日船來加之印度人登岸加拿大法律輪船載運不可入境之人來加者須自任遣回之費政府對於此次事件擬加嚴對付以儆後來（倫敦十日路透電）

▲接第三頁▼

時評一

◎新內官制又修正矣（寒）

共和告成革新耳目內官制之一部分如飄蓬如轉環蕩漾無定每更換一總理內官制必須修正一次使人目迷神眩而無所適從夠在今日總統制實行復古潮流日寖月盛其必趨而出于革新之一途亦其宜也然使爲治者不專注其遠大而但于一名一物之微疲精勞神變易視聽則安危否泰之大端往往失之於眉睫矣語曰爲國家釐細務百不若爲國家定大計一若必彼張而我弛之彼方而我圓之是僅僅以潤色鴻業爲耳於國家苞桑之大計也何與記者竊願今政府且進一解

聚秀中西女學校招生

本校定於陽曆七月二十七日即陰曆閏五月初五日起隨到隨考詳章函索即寄……東三十六號本校啟

交通銀行廣告

本銀行資本庫平足銀一千萬兩開辦多年信用昭著專辦銀行一切交易各項存款無論定期活期一律收受承辦電匯信匯押款押匯不憚煩瑣以期便利之法以助交通事業之進行倘蒙惠顧是幸

總行　北京

分行　東三省　長春　吉林　奉天　營口　遼陽　孫家台　蓋平　新民屯　哈爾濱　直隸省　天津　北京　張家口　保定　順德　石家莊　唐山　豐潤　山西省　太原　大同　陽高　山東省　濟南　濟寧　煙台　德州　河南省　開封　鄭州　彰德　焦作　周家口　洛陽　漯河　道口　江蘇省　上海　南通州　揚州　徐州　無錫　鎮江　清江浦　湖南省　長沙　湖北省　漢口　江西省　九江　海外　香港　星家坡

食舊廛舊書廣告

啓者敝廛開設已逾一月承好古諸君惠顧外埠函購者遠及濱海書甚多定價格外克己以副惠顧諸君雅意寄售上海書目第一期書目已印出餘書亦均到齊

上海新北門天主堂街四十三號食舊廛謹白

羣雅館番菜旅社開幕廣告

本館開設四馬路老巡捕房對面擇於閏五月十一日開張以清潔為主價格外克廉以期實至如歸客來不速凡紳商學界惠然肯來一例歡迎特別優待此佈

電話四四七三

小說叢報第二期出版

本報主撰者為枕亞……第二期增加材料精益求精……增十分之三封面

大美術家高奇峯先生製版尤精美觀　插畫增加一頁　托病捕兇（偵探）　倚俠憶香別傳等

一顆梅　玻璃窗內之畫像　殘編　雪鴻淚史　彈詞　玉女怨等　新劇　自由夢　傳奇　學校小說

每冊大洋四角　外埠加郵費五分

總發行所　上海棋盤街……小說叢報社　外埠代售處　及各大書坊

中西醫藥學傳習所招生

（畢業）一年（學費）三十六元校外念四元（講義費）十二元（報名處及校址）英大馬路泥城橋西十二號（詳章）函閱便知

時報短篇小說第二集出版

目錄　最後二十四點鐘之林肯（瘦鵑譯）　無政府黨美人（呆譯）　小兒與成人（呆譯）　雛女（瘦鵑譯）　豪傑之少女（瘦鵑譯）　女俠西格諾小傳（瘦鵑譯）　夜闌人語（逸）　枉死城（阿嚴）　冷熱（呆）　二木哥（呆）　小方硃（林紓筆述陳家麟口譯）　夢想世界（笑）　鼓（呆）　銀同子（阿嚴）　少婦（笑）　死聲（瘦鵑）　三問題（呆譯）　黃面（滑震筆記之一）

每部三角

上海望平街有正書局及北京南京天津蘇州分局同啓　本所啟

南洋路礦學校招考

插班生

本校招考鐵路專科一年級預科二年級插班生考期陽曆八月二十七八九號開學九月七號報名者須預先報名及付証金元……住宿者十元外埠報名……通學者五元

宗旨在培植實業人材……欲索章程者須付郵票三分校址上海北四川路近靶子場

校長林兆禧白

私立彭城中學校招生

（學級）二三年級插班生及一年級新生（資格）高等小學畢業或有同等程度者（學費）全年學費十五元宿費三十元分兩學期預繳（試驗科目）國文英文算學（試驗日期）八月二十日起至三十日止隨到隨考（開校）九月一日（校址）宜興和橋下塘（附則）報名時預繳保證金二元不取退還取則由學費內除算本校章程函索即寄

校長周衡啓

竹窗隨筆　三筆

此書乃明雲棲寺蓮花大師著計隨筆二筆三筆三冊大師深於禪理錄其所見所聞成足資諷勸者其自序云……

上海望平街有正書局啟

每部三冊大洋二角五分

嗚謝大善士助賑粵東大水災捐第一次收到數目列

[illegible]

追慶封翁冥壽之資洋一百元移助敝會經介紹洪戩卿君錢達三君

條外特登報鳴謝以揚仁風

中國救濟婦孺總會謹謝

大同學院招考

程度　以具有中學各級或大學預科各級相當之程度者合格不及者須補習

學費　寄宿六十元半膳四十二元通學三十元

開學　陽曆九月三日

報考　陽歷七月十三日起每逢星期上午在本院報名考驗

附告　本院新建校舍及宿舍均已竣工……

院長胡敦復啟

徐鳳勤女醫士施診給藥

[illegible]

中國金星人壽保險有限公司廣告

本公司為我國華商創辦之人壽保險公司……

仙品馬寶治痴如神

馬寶能治痴癲痰迷心竅試驗萬人靈效如神……

京都天寶齋啓

南京新開金陵清漣池汽水盆湯浴堂開幕廣告

本堂開設在下關商埠大馬路中市新建高大洋樓……茲擇定於本月念二日開幕　紳商軍學各界惠然光臨無任歡迎之至

精神丸　的特色

腦衰髓涸者能使腦髓充溢此丸之滋養料得以補腦固髓

精虧血薄者能使精足血稠此丸之滋養料得以精足血稠

身瘦心虧者能使心房肌肉吸收此丸之滋養料得以心壯身健

大瓶一元　中瓶……　上海中法藥房發行

請看　人壽醫藥室　一沈製　珍珠美容　鏡臺　果然靈驗

北京……上海……

外埠函購郵局最妥◎本廠分設◎無錫北門江陰巷內○杭州陳列所○南京花牌樓○天津北門外獅子胡同忠成棧內

南洋勸業會頭等嘉獎　驥製半夏

養氣

上海盆湯街絲業會館後寧波路口五開間門面獅香廬驥雲氏總發行所

助肺呼吸香膠

總發行所上海五洲大藥房謹啟

萬泰洋行新到內地所用電器風扇

本行在中開設已久……萬泰洋行啟

特別大廉價　夏令必需之團扇摺扇

團扇　摺扇

上海望平街　有正書局發行

敬謝太陽火險公司

小號於陰歷五月二十一日不戒於火幸蒙……

館…集…上海…

時報第二張

今天四大張

中華民國三年七月十二日星期日
舊曆甲寅年閏五月二十日

上海廣昌號戒煙丸發客

本號向在虹口廣東街東華里今因擴充遷往虹口東虹口方里[illegible]陰曆二月初一起每瓶一百粒售錢六百文[illegible]

立止婦女白帶最速法

影響堂葉[illegible]製白帶靈丹祗須立服立止婦科神效異常◎立止經期腹痛丸每匣一元◎真婦科參茸白鳳丸每匣一元

婦女白帶一症大傷元氣此症因濕熱積滯月經愆期或憂思鬱悶肢體受濕以致脾胃不和腰酸肚痛面黃肌瘦頭暈眼花久則百病叢生淋濁等症本堂獨秘立止白帶靈丹不論新舊赤白帶下服之即愈屢試屢驗其功能除中宮之濕提下陷之氣化痰解鬱清火調元是帶下即止腰痛立愈七日包能脾胃健旺飲食加增月經調和身體強壯非特止遺止帶之功實有廣嗣之妙每料八元半料四元郵票不收中匣二元大匣四元八角參[illegible]血調經參膠丹專治婦人百病孕子最速每年之妙[illegible]

上海拋球場南首河南路七號影壽堂謹啓

新輯舊版兩話

是書係青浦陸士諤先生所輯蒐集名家著述二百餘種都二十萬言計分十餘類如奇情則纏綿悱惻奇俠則神鬼驚奇勇則悲壯虎躍猛驚鬼蛇神無所不有鄉所不備洋裝二冊特價五彩面定價一元五角

舊本筆記小說四種

古稗官之優美者日久版佚絕少流傳本館特展搜羅得什餘種茲擇其尤善者四種先行付印文章推倒洵味深長狀形如生敘事如繪誠聊齋誌異閒微草堂之儔也名稱價值列如下

- 昔柳摭談　四冊一函五角
- 影譚　四冊一函五角
- 澆愁集　四冊一函五角
- 鋏光劍影　四冊一函四角

游戲奇書 麻雀牌譜

麻雀牌係游戲品之一然變化縱橫神妙莫測從未有扶其奧宣其祕者沈君斯一帆素精此道一病之中得其竅要所得不一而足此譜凡例精當出奇制勝變化無窮具備各訣更以精圖繪以精圖指示如掌朗若列眉從此長日如年良朋可樂圍坐從戲偶不解者可索閱之如有洋裝一厚冊五彩面洋定價大洋三角

總發行所上海四馬路麥家圈西口

時務書館

春柳劇場

英大馬路東口謀得利戲園原址電話一九九○

夜戲特別八角頭等六角二等四角日戲角半減價劵一律通用

新劇同志會全體一齊登台

天縱 天[illegible]民新平不伯寄神生天石慢馬惠紅二小仁我若[illegible]士予情[illegible]明梅[illegible]廣[illegible]石[illegible]之民天[illegible]

五月二十星期日戲

金不換

著名悲劇新添車站佈景

◎不如歸◎

德商瑞記洋行

本行經理德國最大名廠蘼益吉之電燈及一切電氣需用物料並美國著名西方電氣公司之德律風器具凡爲電氣所用物料無不全備如蒙惠顧[illegible]

分行開設在 香港 廣州 九江 漢口 重慶 天津 牛莊 濟南 京 長沙 外國總行在 英京倫敦 德京柏林 美京紐約

永年人壽保險有限公司

凡老年休養之資莫如人壽保險誠公何不爲乎東亞壽險公司最老最固且能保衛普及者莫如永年擔認保欵總數現逾銀三千三百萬兩資產總數已逾銀八百十二萬兩總公司設在上海[illegible]路十號

上海總經理烈士啟

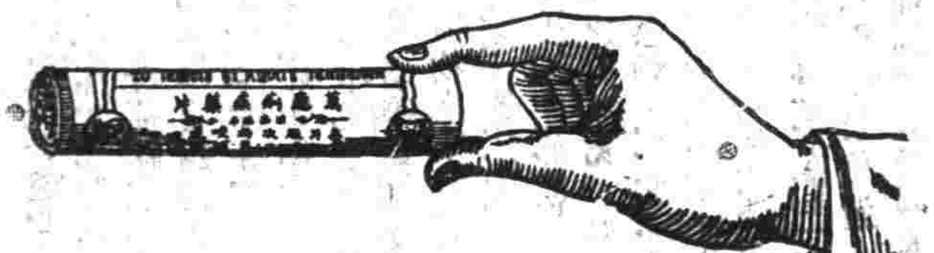

此藥片係用炭匿酸煉製而成其功專治冷瀉熱瀉及各種痢疾或紅或白適合治痢實利之旨其收歛大腸補益脾土又有特功故中西醫士無不讚揚其效如神洵與世上所售不可同日語也服法另詳仿單

發售各埠各大藥房處

總經理上海咪吔洋行

風火牙痛最爲難忍痛甚者坐立不安日不能食夜不能眠身體發熱頭昏腦暈若服德國拜耳大藥廠阿司匹靈藥餅其痛即止身體舒暢諸症悉退

購者須向各大藥房認明拜耳大藥廠十字縱橫商標每瓶二十枚每枚重八格林謹防假冒

精力困疲者請看

培精生血第一補養之食品

牛肉汁大抵用熱力製成每多變質入胃則有礙消化惟愛蘭百利牛肉汁則不同其精製得法厥有五端曰富於易消化之蛋白質曰瓶塞如不漏氣則可久存不變曰汁肉無礙衛生之防腐藥品曰色鮮明而味適口曰全用壓力製成非用熱力也舉凡精神困疲腎經虧損腸胃乏力病後失調小孩荏弱以及癆瘵血枯腸熱等症服之無不靈驗暑天以此牛肉汁一茶匙和鳴嘯水一杯飲之大爲有益冬令以溫開水冲服一茶匙補精生血誠最能補養之食品也每瓶價洋一元七角五分向各大埠各藥房零購本公司創設英京倫敦二百餘年今特設分行在上海北京路八號即郵政總局對門便是如蒙臺批格外公道賜顧諸公請認明牌耙爲記庶不致誤

牛肉汁爲補養之佳品世人皆知然配煉未精殊難得益市上所售之

愛蘭百利洋行西藥公司謹啓

禮和洋行各種機器

招請中國打樣

本行擬添熟悉打樣一二名凡欲就聘者請帶前所繪圖樣及證書來本行接洽可也

黃浦灘念號沙得利洋行啟

股票交通公司

本公司經理買賣華洋股票有交易如蒙關照請來黃浦灘六號通商銀行樓下接洽電話一八八一

頭等氣車出售

茲有拾六匹馬力頭等氣車一部用過二年機器甚佳新買價四千三百兩元現欲正價一千三百兩正欲得此便宜貨者請向本行面議可也

英大馬路念號沙得利洋行啓

萬國九洲第一靈驗耳聾聖品

京都天寶齋◎謹告同胞◎耳聾痼疾◎我有神劑◎不靈還洋◎以昭信實◎舖設上海二馬路西鼎新里便是

凡患耳聾一症皆因腎水虧耗相火上炎或因傷肝以致久病不痊耳鳴耳痛耳聾等症本齋家藏良方歷蒙仕商試驗故敢出而問世實事求是非圖利益因婆心濟世普治男女老幼初起老症服丸二盒立能血氣調和一呼吸暢捷補實除生津液退虛火除邪熱十餘年老症服丸一料立見奇功雖極重久年老聾服此二料立時復聰真乃第一聖藥每盒一元每料六盒洋五元如有兩耳老損另用八寶吹耳散每瓶洋七角如果無效退藥還洋以昭信實

日本第一國手 圍棋譜

[illegible]

上海 北京 天津 南京 蘇州 有正書局

第一集 筆記叢書

本書有取近人及近人所作筆記擇其佳者彙印成集每集長篇二三種短篇六七種現先出第一集以饗讀者出版定價五角目次如下[illegible]

上海 天津 北京 南京 有正書局

徐鳳勤女醫士施診給藥

◎英國外務大臣愛德華格雷爵士今日在平民議院言中國對於藏約尚未簽字對於劃界不能表同尚屬不幸余(愛氏自稱)意希望中國即行簽字否則如持強硬態度於中國甚不利印度邊境即將有可慮之變動英國恐將向中國起嚴厲之交涉云 (倫敦十日路透電)

◎英國國會對於愛爾蘭問題不日即須解決故尤爾斯探者之舉動又形活潑反對黨頭領將抵抗愛爾蘭與英吉利之分割動議議院議以尤爾斯探全省還諸自治範圍以外而政府黨則言此決不可行 (倫敦十日路透電)

要聞

◎七月七號之參政院 (通信員所錄)

▲代行立法院第二次常會

▲官吏犯贓治罪條例請求追認案

七月七號下午兩點三十五分開會院長黎副總統未到副院長汪大燮代理主席參政出席者三十六人政府特派員二人照議事日程開議

官吏犯贓治罪條例請求追認案(大總統提出)初讀政府特派員孫毓筠說明理由略云民國三年以來行政司法等官行奸納賄攜欵潛逃者屢見迭出政府為保護公安維持人權起見特設此項條例今提出此案即請公決說明後主席謂衆位有無質問王揖唐質問謂犯贓贓字似有含混之點所謂贓者以其有偷盜性質也枉法者曰贓則可不枉法者亦曰贓未免不合政府委員答覆謂凡應得之外皆謂之贓王揖唐謂然則第四條攜帶公欵潛逃之規定何以不謂之贓欵汪有齡謂贓欵不應以數目多寡定罪之輕重應以情節之輕重而定罪之輕重因若以數目為比較則法定數目一足即時行刑而差一數未足法定數目者即以常律論則免太輕也主席宣告討論大體鄧鎔贊成從嚴謂非從嚴不足以肅清吏治王揖唐請付審查梁士詒則主張不付審查即時表決大體鄧鎔贊成付審查主席以付審查表決得多數遂指定梁士詒鄧鎔等九人為審查員主席謂審查報告宜限定日期梁士詒謂本星期五報告遂宣告散會時三點三十五分

▲附大總統咨文 大總統為咨交事查約法第二十條載大總統為維持公安得發布與法律有同等效力之教令等因本大總統爲維持公安起見於中華民國三年六月五日發布官吏犯贓治罪條例一件此項條例制定之由來無一非激濁揚清之至計揭其綱要可得而言粵稽周官六計特重清廉漢飭六條嚴防貨賂下逮唐宋元明雖察吏之法代有變更而其所陟者爲清慎勤其所黜者爲貪濁飾詐則無先後一也即在前清考官以四格而守居其先糾官以八法而貪居其首其因公被議者雖若有開復之文而受贓治罪者則從無寬容之例誠以爲政之道在得人才若貪墨不予以嚴懲則賢能即無由表見賞罰顛倒國亦隨之吏乘所垂殷鑒非遠民國肇造于今三年雖大亂敉平秩序粗復而環顧各省則實業蕭條爲惰彫敝物力已竭元氣未蘇道惡徵吾輩情愾憑即使日謀生聚尚未知幾業何時豈再容貪官墨吏歆羨營私剝民脂膏敲民骨髓至使冤譽所積怨詬爲雷假情所鍾挺而走險大則釀政本淩夷之禍小亦貽牛鬻塗炭之憂本大總統痛維邦紹造之艱憫念吾民顛連之苦無時不切盼我文武僚屬潔己奉公嚴絕苞苴暮夜之惡風痛除以官爲市之積弊是以於整頓吏治躍飭官方之道已不啻三令五申且查現行刑律官員於其職務要求賄賂或期約或收受者處三等至五等有期徒刑因而爲不正之行爲或不爲相當之行爲者處一等至三等有期徒刑其所規定亦不爲不備乃禁令所頒聞者以爲空論法律所在視者等爲具文以致納賄婪贓藉公侵漁因案乾沒財物之案時有所聞若曲爲寬宥姑容其何以保民生而固國本本大總統荷國民負託之重自愧德薄能鮮未克使大法小廉時深心疚然亦何忍徒博寬厚之虛名坐視官常之日紊竊以爲當此廉恥道喪綱紀蕩然非法子產之猛諸葛之嚴斷不足以激濁揚清而使僚屬有所懲勸若於官吏犯贓之案件而僅照刑律治罪之條文則不肖官吏必不免淵而玩之驕至毫無忌憚勢必妨及公安此本大總統度勢審時所以有官吏犯贓治罪條例之發布也或以爲本條例所規定枉法贓至五百元以上者處死刑不枉法贓至一千元以上者處無期徒刑攜公欵潛逃至五千元以上者處死刑未免過於嚴重殊不知法律本無寬嚴輕重之別純以適於國家現情與否爲斷共和成立以來仕途之龐流品之雜泱泱民盡國勢日弱今雖次第敉戡甄別去留吏治可望漸有起色然既處積重難返之勢恐不免有陽奉陰違之徒若非嚴刑峻罰以繩其後吏治安有廓清整肅之時此本條例之規定所以較現行刑律爲嚴重也況查前清律例枉法贓至八十兩不枉法贓至一百廿兩者俱絞監候又監守盜倉庫錢糧其入己數至一千兩以上者擬絞監候官吏事發在逃者加二等以此視彼則孰輕孰重孰嚴孰寬尤待識者而後知矣且本條例之如此規定者原屬刑期無刑辟以止辟之意故其施行之限僅期三年此殆爲開創代權設之制擬就現在情形而論則吏治不修人心不靖影響公安所關實鉅本大總統是以依照約法第二十條於民國三年六月五日將此項官吏犯贓治罪條例以教令公布查六月五日不惟立法院尚未成立不能召集即參政院亦未開院自屬無從提出業經其同意現值參政院代行立法院職權之時特依約法第二十條之規定提出案經發布之官吏犯贓治罪條例請求參政院依照約法第六十七條之規定辦理相應咨交參政院代行追認可也此咨參政院

◎軍事秘密範圍解釋之解釋 (北京通信員所錄)

報紙條例之軍事秘密範圍自經陸軍部十三條之解釋後北京報館羣以為不便未幾復有憲兵數人奉命赴警廳聲稱即日執行衆更驚惶乃於七月三號在余家胡同報界同志會開會討論全體認為礙難遵守並議決公稟警廳請轉詳內務部分別知會政事堂法制局及陸軍部解釋稟詞由李慶芳君起草其文如下

為稟請轉詳內務部分咨解釋報紙條例事竊報館等於月日奉貴廳轉到陸軍部所訂軍事秘密範圍十三項仰見政府慎重軍事維持報業之苦心莫銘欽佩惟關於第六第九第十三三項尚有待解釋之處若不明定範圍不特貴廳執行有礙各報館亦不便於遵守查第六項載關於戰鬪進行之狀況一節秀各國先例如日俄之戰意土之戰在本國非特無禁止之明文且多賴報紙之鼓吹以激揚民氣報紙之輔助軍事於此可見惟報館等所認為戰鬪者必兩方面均有交戰團體之資格如勦辦土匪鎮撫內亂乃軍隊職分所應為報館即有輔扶揄揚之義務如去年湖口事起軍人之勞固不可沒而輿論之功亦不可沒此應請解釋者一也第九項載關於軍隊中異常之變動一節報館等以為軍隊中之變動在國家法律及上級官命令範圍之內自應遵守秘密倘有蕩檢逾閑於法命外有不規則之行動者報界與有維持軍紀之責勢不能緘默不言況事起倉猝謠詠朋興如報界相戒不言恐人心益滋惶惑此應請解釋者二也查第十三項軍官軍佐關於軍事上之任免或調遣未經宣布者一節報館等所認為秘密範圍者須關於軍事所謂軍事者以大總統宣布戒嚴及開戰為限若軍隊之旅行操練及軍官軍佐因行政上之便宜而有調遣及任免之行動既不在軍事範圍即不在秘密範圍最近如以巡按使兼將軍者如以軍官兼理行政者或調來京或除新職自屬政治上之京例而一經禁止登載則報館將無日不在違反法律逾越範圍之中此應請解釋者三也抑報館等吏有申請者我國現在外報林立外國通電機關都埠皆有報館等認為應守秘密者恐倘一不慎危害及於國家若外報外電均已揭出報館等為擁護國權起見應有糾正辯別之責萬無世界共見共聞之事件而我國報紙尚認為應守秘密者蓋違反報紙條例必具二種條件方能構成犯罪行為軍事為一條件秘密為一條件範圍為一條件至於之報前一日下午六時以前即已排稿付印此後凡禁止登載之件應請於前一日下午六時以前飭知到館若時間過遲損害及於營業恐次日不能出報轉滋社會人心以疑竇自此次報紙條例施行以後報館等事事直接貴廳凡禁止登載無論係何項機關自應統由貴廳執行凡他項機關來函或電話禁止登載報館等為遵重大總統命令起見認為除貴廳飭知外無遵守服從之義務仰懇貴廳維持報業體念下情轉詳內務部分別知會政事堂法制局陸軍部解釋批示施行實為公便

◎劉總長對於振興海軍之計畫

我國海軍現在尚無萌芽司其事者雖懷有絕大抱負亦苦於無所展布惟中國將來須與列強爭雄長終不能不籌振興海軍之計畫故劉總長對於將來海軍之根本問題已預先籌畫茲記其事如下

(一)建築軍港問題 我國地居大陸海岸線較短總計不下千餘哩此千餘哩之海岸線其中最良之軍港如威海衛旅順大連膠州灣香港等處皆次第為外人所佔據致令全國無一適當之軍港此誠可為痛心之事往者既不可追就現在計之其尚具軍港之模形者惟三都澳舟山象山等處此數處中舟山港面略小象山水淺而口窄差強者惟三都澳一港雖港口太寬倘來設備上為費頗大然比較上仍以此港為最前劉總長在福建時即與中央籌商建築此港未有成議日前又具呈陳海軍辦事處將以上三港形勢利害與建築之法詳細陳列大總統許而其中第一難點仍是籌欵問題係籌有的欵即將次第興辦云

(一)培養人才問題 我國現在海軍人才幾如鳳毛麟角擬振興海軍則培養人才尤為根本中之根本而培養人才又有兩種辦法(一)為遣派留學生學習海軍(二)為整頓現有海軍學校請外國專門人員教練之前者可以得高等學識技藝之人才而爲費過鉅後者可以教練多數人才且費欵亦少然難得高深學藝聞劉總長主張擬先整頓現有海軍學校如烟台之海軍學校福建之管輪學校船政局海軍製造處海軍技藝學校與南京之海軍軍官學校廣東之水師學校等雖多不完備然竭力整頓亦可收培養人才之效俟由本國學成然後擇尤送往外國研究高深學問此議劉總長已陳之大總統大總統亦甚韙其說將來即照所議實行云

(一)現有軍艦分配問題 我國現有軍艦祇二十餘艘合計不過二萬餘噸不及外一大艦之噸數自革命之案艦隊毫無統系前經劉總長將所有軍艦分為三艦隊即第一艦隊(司令官林葆懌)第二艦隊(司令官徐振鵬)練習艦隊(司令官饒懷文)自此次改組後皆直隸中央各省不得擅自調遣以收軍事上之統一云

◎郝鴻業受賄虧欵案之結果

▲軍事罪犯之下場

自官吏犯贓治罪條例頒布後所有犯罪各官吏先後按例懲辦者已不乏人至軍事罪犯中有吞餉潛逃以及虧挪公欵者其罪惡尤堪痛恨設不從嚴懲辦何以肅軍紀而儆效尤黑龍江省防軍管帶郝鴻業受賄虧欵潛逃一案自交到陸軍部歸軍法課拏加訊鞫後該犯已供認不諱日前陸軍總長段祺瑞已鈔錄判決書呈請大總統批准核發將陸軍部原呈及大總統批令錄下

▲陸軍總長之原呈 為據黑龍江護軍使咨送判處防軍管帶郝鴻業吞賄潛逃並虧公欵一案覆核無異請示遵行事案據黑龍江護軍使朱慶瀾咨陳案查防軍第三路馬三營管帶郝鴻業拿獲電請褫奪陸軍上校銜並四等文虎章以憑欵一案前經派員將郝鴻業私吞賄欵棄職潛逃並虧空公欵案訊辦旋奉鈞部轉呈大總統電飭照准褫奪並令嚴行訊辦等因遵即提集一干人証發交軍法課逐加研鞫據該管帶郝鴻業供認吞賄虧欵擅離職守不諱質之書記長純善亦供明共同分賄屬實於本年六月初五日開軍法會審當庭宣布判詞按律判決所擬是否有當理合將判決書咨送察核轉呈示遵等因並送到判決書一本前來本部覆核無異所判罪名尚屬允協理合鈔錄原判決書呈請大總統鑒核核示遵行謹呈

▲大總統之批令 該犯郝鴻業前充防軍管帶藉案枉法婪贓為數甚鉅並未全數入己核計所得贓欵羌帖七百廿張合銀已在七百元以上復敢虧挪公帑棄職潛逃實屬大干軍紀著即按照軍

中英德法日 五國語言合璧

殿以中語[illegible]三十八章都凡六千餘言[illegible]要已搜括無遺[illegible]四用[illegible]每冊五角

首英語次法語次德語次日語[illegible]

上海有正書局謹啟

禮查廣告

本旅館開設上海外白渡橋堍歷有年所[illegible]近日座客常滿應接不暇[illegible]本旅館亦備有精室不另取資[illegible]餐價洋四十元時間午間十二點至[illegible]

初印絕妙好詞箋出版

[illegible]本爲[illegible]茲得初印精刻佳本特點石精印爲三冊共一冊每套定價大洋七角 上海望平街有[illegible]

中英德法日五國語言合璧

[illegible]語入英語入法語入德語入日語首[illegible]

殿以中語總合五種語言爲三十八章都凡六千餘言普通應酬之所必需者要已搜括無遺學者得此一編既可研求一國之語言又可旁証他國之語言斯一書而得四用尚會話書中之巨製亦合璧之稱也連史紙精印洋裝厚册每册五角

上海有正書局謹啓

法立予枷斃以照炯戒該犯純善前充書記長聽從郝鴻業分受贓欵羌帖錢二千一百吊合銀在三百元上下亦屬貪婪不法應予監禁十年餘均如所擬辦理即由該部轉行黑龍江右將軍分別遵辦呈報此案原擬郝鴻業罪名係處七期徒刑四年屬情重法輕即僅以贓罪論擬犯罪在官吏犯贓治罪條例頒布以前而依暫行新刑律第一百四十條瀆職罪科斷亦應援照第二項爲不正當之行爲者處以一等至二等有期徒刑原擬台併俱發罪僅科一等有期徒刑已屬錯誤況該犯所犯贓罪外虧挪公欵棄職潛逃尤屬大干軍紀乎以後此等軍事罪犯務須一律嚴辦毋得率用普通刑律致涉輕縱判決書存此批

◉章一山却聘紀聞

章梫不受聘稿一節京華人士久已播爲美談茲覓得政事堂禮聘章一山與章一山答復政事堂之原書照錄如下亦最近書牘中之絕妙好辭也

▲政事堂聘書　一山先生道席五月二十七日奉大總統諭章梫由政事堂優禮函聘等因伏維先生亮節夷冲德修醇粹然龍燭以照海雲夢胸吞建翠旍以翳霄天風背負在昔提衡譯學陶育英髦飲人以和其心皆醇說士不貴比肉尤甘變化宰醲材欣呈暖剗冠凡儒說能照神導古今治亂之淵源目如流電發文武張弛之樞要口寫懸河固己識該三微學貫九變貴游畏其折角儒修重甚昭夔奭者元黃初奠菁赤未壓應變解紛拔賢擢儁切務求於俊乂應運候於貞元宏景山中本殷懷於濟物鄴侯架上儲秘籍以醫時禮有專於元纁邊擬到門凡鳥音實企夫金玉不徒空谷維駒貯巾車敬飭館舍元龍非餘子可及論心無間形骸孝章有天下大名抵掌自舒肝膽宜風烈而調稷羽底於平成潑雲液而飫醴泉起琵琶嚴誠斯世之大幸亦千秋之嘉會也謹肅致鴻祇頌道綏大總統府政事堂啓

▲章一山答書　政事堂鈞鑒日前浙江巡按使書寄來鈞械過釆虛聲加以藻飾優禮來聘不勝惶愧少習經史長官京朝雖亦歷練當世之務特自辛亥一病至今從前所學都不記憶頃惟杜門養息以終餘年敦聘之禮萬不敢承敬謝敬謝維祈亮察祇頌鈞安章梫頓首閏五月初一日

◉京師晉乘錄

(一)陳參政到京情形　前山西民政長陳鈺字震之前清時直隸知縣曾任萬全縣知縣其轄地張家口近接蒙俄爲北方通商重地自明迄清幾三百年官之者非內悉商情外達國際不能致安全之效陳君生於晉通達商情此任萬全又得實地調查商業狀況於是利民利商諸端極力興辦內商情無不達外商亦復相安民生賴近北邊強悍不馴陳君則先恩後威衆皆悅服辛亥革命張家口市面騷動君力持鎮定卒以完全此共和告成任晉民政萬全縣張家口商民相與泣送僉稱二百餘年所未有者迨君一去後任山西民政長亦力持大體保維秩序卓著勳勞後屢請斯職入總統遂允參政院成立仍任命參政日前迂道過太原接見閻將軍及金巡按使情形歡洽於昨日下午二時由京漢車到京在站有同鄉邢君善章等十餘人歡迎陳君下車後寓楊梅竹斜街後進謁見者皆縉君子極見老成謹慎聞日內先謁大總統然後再行赴院報到云

(二)閻將軍覲見確期　前山西都督閻錫山自任命同武將軍後即呈請覲見並商要政已邀大總統許可昨日有電到京聞於本月九號由太原啓程大約是日搭京漢車即可到京閻將軍歷年以來保安地方卓著殊勳素爲大總統所倚重明日西站必有一番歡迎盛況云

(三)錯認顏標之渠二禿　祁縣渠本渭乳名二禿子年二十餘因家貲饒將尸日不出里閈該縣人咸以渠二禿稱之渠係百川通票莊百川盛錢莊永長茶莊之號東與參政渠君本翹係兄弟行但爲五服外宗族與山西商會會長渠君本澄宗支較近有偵探者河南人向以偵察亂黨爲目的到祁後即有人告以祁縣人有名禿子者係勾通亂黨于是偵探密告閻將軍及金巡按使閻將軍正在派人確查金巡按使以事涉亂黨遂飭軍警拿獲渠二禿由祁縣解送省垣暫押於警察廳並有交軍政執法處消息昨有晉人由晉來京謂祁縣有兩個禿子一名禿子向住祁縣之東關而渠二禿則向住祁縣之西關確係拿錯殆如戲劇中吉慶圖之錯余劉闖又如五花洞之武大郎有真假又如春秋配之假秋聯江秋蓮名姓混淆此亦一則趣聞但聞金巡按使尊重人民生命决不至死但渠二禿已飽受一場驚恐矣

◉美孚油鑛公司之近狀

十日大陸報云據英文捷報訪員來稱代理陝西都督呈報北京政府美孚煤油公司之開採油礦礦師團已安抵陝西河南兩省交界地方按該鑛師團携有數百車之開礦機器爲開採延長油鑛之用延長及西安間已造電線專供中美公司使用該訪員並謂此美國鑛師團無虞遭之危險袁總統已電諭陝西當道謂此等美國人若有不測惟彼輩是問云云但據華字報載稱有某外國煤礦專家近由美孚公司派出考察西鄉(譯音)油礦途中與白狼匪黨邂逅所有各物盡被刦去幸此鑛師急逸未遭傷害云

◉西報紀成都近狀

大陸報六月十七日成都函云川省近來患旱而成都平原殊少旱象蓋此間浚河引水之法素來精良故二千年來絕少饑荒農作期內亦鮮十分缺水之患惟除成都以外各處均盼甘霖在極西北之松潘廳境內貧民已苦糧食缺乏北部一帶食物價亦大漲東南各處亦然米價之昂爲多年所未有各地米之需求既增省城米價亦大騰踴較平常此時增至四分之一有奇然四川向來有一特性在此時期內災患飢餓輒能自行收拾故吾人不久將見甘霖大沛而八月末終之前吾人將互相欣賀米穀收成之終未至于十分歉劣也

追逐白狼之成都軍隊正在一處與狼匪接觸而狼匪已跳跟而去胡都督預先謀畫祕密滿擬痛勦狼匪以顯川軍之能而其部下兵隊僅獲於碧峪(在甘肅境內)稍稍纍炙狼尾而已而成都各報已竭力張大其詞謂報之入幾疑官軍曾獲大勝然狼匪之不得入川固官軍之力蓋成都軍隊軍裝齊備訓練亦極佳中國其他軍隊殆皆不足與之比數然此輩係由革命時許多軍隊中拔選而出成都人士深信此等軍人之可靠惟胡都督深以狼匪跳去之速不得痛勦爲憾云

◉白狼刦掠秦州之情形

又四川頃得秦州通函具述白匪竄擾該州情形頗爲慘酷追錄於下白匪竄甘後五月四號由鞏昌甯遠羌奔向秦州鎮守使馬國仁禦之于西十里之侯家橋官軍僅二百餘賊大股麕集力不能支官軍遂潰馬陣亡賊直長驅城下本城西郭防軍竭力拒守直至初更力亦不支遂破關直入敗回之官軍拒守大城自三更至天曉砲聲如雷火光冲天至天明時西關亦陷賊遂四處擄殺姦淫搶掠傷心慘目城內錢鋪綢緞鋪當舖及各商店焚毀搶掠一掃而空查此次被戕者不下五六百人其調查已知者伏羲城五六十人西關一十餘人大城一百餘人東關北關中關各數十人五號午後賊拔隊南去所過傑案搶掠焚燒一如城內噫吾州爲甘州精華之區轉瞬變爲焦土言之能無淚下六號下午有一個所部殺軍到州西軍駐凱各軍本日均到至十號殺軍始離秦追賊現匪已到徽禮兩縣矣

◉河南財政廳成立紀

▲河南財政廳長顧君近因財政司與國稅廳相繼合併已派員將擋案卷宗逐一接收查點清楚所有巡按使公署自七月一號成立該廳亦自七月一號成立改用財政廳名義云

▲改組事項用人爲先現已將各科人員先後派定開單呈報須俟部覆照准再當發表

▲地址問題前延移至舊藩署內辦公早已委派沈傳一員督工修理現已陸續竣工已定於七月十五號一律遷入逮日正式搬運卷宗册籍甚爲忙碌云

◉河南驗契之調查

財政廳顧廳長以本省驗契一事開辦已久現查全省收入現尚不及三十萬元以視魯甯兩省收入相形見絀什東南各屬災歉頻仍征收運滯尚有說詞乃如河北各縣地方安靖年穀豐成絕非東南可比而總徵疲滯亦比比皆是轉瞬即屆限滿若一任其稽延終無辦竣之日現特詳請飭委紀雲鵬君爲督催員先往河南各縣督催赶辦勿任延悞有碍國用收入云

◉河南巡按使公署人員一覽

河南行政公署遵新例改組巡按使公署情形屢誌前報昨函將詳誌其科長暨所有設置各員已於七月一號發表特爲詳列於下(政務廳長等已見任命者不贅)

▲政務廳科員　伊丞熙馬騰龍李元錫戚萬鎔李其乾渠汝驥朱瑞孫本堅

▲政務廳秘書　馬廖年兼辦政務廳秘書趙長鉦政務廳　軍事秘書楊樸　政務廳籌備軍事委員潘贊培

▲總務科　考績處主任員何嘉謨助理員王廷楨王綸書總務科技士何書蒲總務科　機要處主任員李嘉璧助理員王宗濂常秀山傅思德總務科收管處主任員許子瓊助理員白堯張名立賈道中總務科支應處主任員劉鴻猷助理員紀壓瑾紀文元庶務章奕助理電話委員段樹德

▲內務科科長周湘第一股主任員蘇宏績助理員孫錫彤柯逸第二股主任員取榮雲助理員廖鳴章于豫昌第三股主任員杜樵長助理員李澤園楊可權

▲教育科科長郭景岱第一股主任員李晉楹助理員許承勳王紳瀾第二股主任員王琢助理員易彥心方阜

▲實業科科長陳揚第一股主任員周維則助理員劉經辰第二股主任員劉輿楷

◉鄂省之官樂民憂

▲提給征收花紅　前鄂省財政司對於厘稅征收各局比較有盈餘者曾有頒賞花紅之規定以爲在事員司之酬勞茲財政廳據卸辦新堤竹木稅局長楊緯昌寶塔洲征收局長周兆熊漢口征收局長劉懋昕呈以盈收稅欵援照前財政司所頒勸懲章程請領花紅前來當以此項簡章在國稅廳未經接收以前動支正欵非本廳所敢擅專惟前民政長既經頒布於先經征各員收有盈額若不照章提給似無以爲潔己奉公者勸爰將詳請部示旋奉財政部令開查該省迭經勸懲簡章既據稱係前民政長頒布在先現在應否仍照前章給獎應由該廳與巡按使酌量情形協商辦理旋經函商呂巡按以此項簡章似應繼續施行以昭信實故該廳現正查案核發

▲請獎驗契知事　鄂省各縣辦理驗契迭次督催收數已漸有起色除辦理不力之利川知事周鴻熙等業經財政廳詳請巡按酌核懲戒外查有圻水宜昌潛江襄陽應山武昌等縣先後報解驗契費由一萬餘元至三萬餘元不等均已由廳分別核收咨大總統公布獎勵條例第四條凡分徵官增收報解以萬元以上者亦授五等金質單鶴章該圻水知事王光謙實解契費三萬一千元宜昌知事丁春膏實解三萬餘元潛江知事劉世勲實解二萬二千餘元襄陽知事鄭壽彝實解二萬餘元應山知事鄒孔亮實解二萬餘元前武昌知事史節實解一萬四千餘元均核與請獎之例相符爰呈請巡按使援案彙請獎叙以示鼓勵

◉漢口稅關查拿私運烟土

漢口江漢關稅務司近查各輪船水手往往在各處口岸夾帶私土勾結內地商人秘密販賣殊屬不成事體於是詳准北京總稅務司剛後如遇有私運印土案件果係該輪船水手或他項船上人等都同私運者即由稅務司將犯案人等逕送地方官懲辦如係外國輪船即請領事按照一千八百五十八年天津條約第三十七欵內載各船進口單如有論報者應罰船主等語一面責成各船主傳知謹慎如有船上人等私運烟土除將該犯分別送官外另照約議船主以相當之罰欵刻已通諭遵知矣

禮查廣告

本館開設上海外白渡橋境歷有年矣屋宇精潔[illegible]

初印絕妙好詞箋出版

絕妙好詞爲文學家人人欲手之書然苦無佳本爲憾茲得初印精刻佳本特點石精印爲三册共一帙套定價大洋七角

上海望平街有正書局及北京南京天津蘇州分局同啓

楊梅上市

上海花柳病一不慎易染梅毒一經失足始肯終身受累……

清血解毒海波藥

凡患是毒者幸勿輕視○每瓶二元

上海五洲大藥房啓

石路上天仙舊址電話二八四八

新民社

靈隱 寒梅 憐影 正秋 優游 死恐 半梅 悲世 鏡花 素素

閏五月二十日全體社員合演

黃糧宴戲

夜戲 重排古裝戲

貂蟬

王允巧使連環計

鳳儀亭呂布大鬧

民鳴

最新中國活動影戲

閏五月二十日禮拜日戲

閏五月二十夜演

新排

紅粉俠

多情多義之妓女

第一台二十日日戲全班合演

大減價注意

特別包廂四角 頭等包廂三角 三等二角 正廳二角 二等一角

小月八 蓋天 張德後

楊小樓 紅豔峰 劉洪 壽峰 羊洞 馮志 環蓮 奎 金

大溪皇莊

唐靜庵 趙君玉 朱素雲

全本 御碑亭

代演金榜樂賠罪

日本政府御用品

金雞牌 臭蟲滅虱藥粉

老牌 官准

效力峻烈 原料精選 電機製粉 信用第一

一試明白其靈效

和歌山縣有田郡山田原 上山英商園電機製粉工場部

工字牌

捷成洋行

本行常有現貨承蒙賜顧請駕臨上海江西路十八號本行接洽可也

電話八百四十六號

電氣風扇

天氣炎熱空氣最易混濁於衛生有礙故無論店鋪寫字房及住宅等處均宜裝設電氣風扇以資流通本處各式風扇均有現貨出售……

工部局電氣處啟 廣東路西人工部局

日本政府所御用

金雞老牌

滅蚊子 金鳥香

惠羅

南京路十三號

啟者本公司上次大減價已將所有一切存貨概行售脫故已空出地位將倫敦巴黎紐約等處所運到各種最新式之貨物陳列於本公司內倘祈紳商士女各界惠顧諸君駕臨觀覽雖不購物亦可進內一看無妨本公司貨物之多式樣之時新早為賜顧者所共知無待贅述本公司夥友皆能操中國言語接洽也

惠羅公司謹白

強種精血丸

精乃人體之膏油 血是人身之寶貝

總發行上海中英大藥房

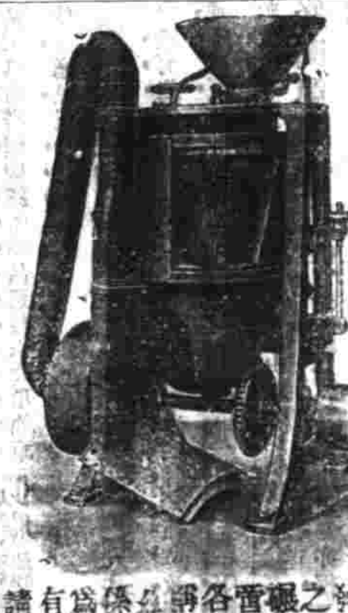

本行經售德國名廠製造最新式礱米機器出米速而馬力省若每點鐘出米一千二百磅者祗須用六匹馬力每點鐘出米二千六百磅者而馬力祗需八匹至十匹且所出米粒完美而不致熱又無粉碎之弊較之老式礱米機相去奚啻霄壤凡經售各埠均著有成績久為賓客所稱許現備有現貨以便特別改良最為靈便入小俱有如蒙惠顧請向本行機器樣房面議可也

上海北京路外灘禪臣洋行機器帳房

特白電話二一四三二號

西門子電汽廠

本廠專造各種新式機器謹略書於左以供眾覽 敝客及裝設鐵路電車 懸空或地中電車 礦中應用各種機器 電燈廠各種機器材料 新發明省電華香燈泡 香式燈泡 海陸軍用最新發明得律風根無線電報機器及探險燈 行軍電話電報兩用機 旅館劇場醫院炮台鐵路船上應用各種電氣材料 鑽石機 升降機 起重機 轉滾機 電汽鍊鋼機 各種抽水機 貯水所發電機 泉水發電機 電扇 電報機 電話機 軍用鐵用鐵路用傳信記號 火警記號 穿骨電光機 各種醫用電器 電汽船 避電具各種電機 各種電表開關 其餘不及詳載 本廠特派電學機學礦學博士及學問優美之工程師駐華以備賜顧諸君垂詢一切 上海仁記路甲字一號西門子電汽廠總行謹啓 分行設在天津北京漢口香港廣東青島等處

時報第三張

今天四大張

中華民國三年七月十二日星期日
舊歷甲寅年閏五月二十日

二次報告

吳江錢康侯醫士最近之報告　上海三馬路中法藥房錄登

精神丸之功用能治一般虛弱之疾本醫士早已聽書介紹矣第以近年來之經驗此丸實能超出於泰西各種靈丹之上又遠勝乎中國舊時之補品其間藥餌不當無傷身之雜質抑且有起死之神功就余所經驗各症精神丸之對於肺病可謂針鋒相對之藥餌也蓋據本醫士近月來之調查就診者二百六十一人其中患肺病者占一百十二人授以精神丸而全愈者得一百八十二人不治者得九人已獲效果而尚未就痊者得二十一人由此以觀精神丸之能愈肺病固彰彰可考也所以遲遲不發者誠以一言之失而累及於世人今試驗既確又安能沒此良藥坐觀世人於呻吟哀號之中爰書數語以作報告願有虛弱肺病諸疾者速留意焉◎大瓶五元每打五十元中瓶一元每打十元

第一女子新劇社

假座英租界圓明園路外國戲館開演三大新劇

陰歷閏五月十八夜　情海刼　◀天呆君編排▶

陰歷閏五月十九夜　紅拂淚　◀無形君編排▶

陰歷閏五月二十夜　俠義緣　◀民俠君編排▶

特別包廂全間八元每位二元　特券一元頭等一元　普通券六角童僕減半

總售券處在老垃圾橋浜北愼餘里本事務所及當夜到園門口

劇院之優異

演劇之優異

寄售處　大馬路永昌號〇二馬路新新旅社

生髮膠

藥料加重香製　小瓶　洗製　招請經理特別公道

德商順和洋行

上海七十四

上等皮酒

啓者本行不惜重資在本廠創辦自造上等皮酒在中外各埠久已馳名此酒揀選上品佳釀所製成其味甚美其質溫和芳香最合時令亦可代茶之用益脾補精且能止渴如能常用大有益於衛生如蒙賜顧請認明本行UB牌爲記

諸君欲購者請至上海博物院路十七號順和洋行或外埠分行面議零躉批發均可其價格外克己請嘗試之

上海　漢口　濟南府　青島　天津　北京　順和洋行　謹啓

香港　廣東　公和洋行

本行經理P&O威思格酒

避暑第一佳境　楊樹浦夜花園

周珊山　同胞怨　田奎水法　潮烟　活動影戲　州火　武士道人　美操琴

治白濁第一靈藥

彭壽堂藥房始創最靈驗

謀得利洋行

上海英大馬路東首第三號洋房後進樓上批發

軍營全隊樂器　京調二簧西皮梆子小曲廣東汕頭等戲片

水師馬步鼓號

各國風琴洋琴　附送精關股片目錄書本不取分文特此白

大小唱戲機器

上等學堂脚踏風琴大減價每只計洋十二元五角

清儀閣金石文字拓本

此張叔未先生手拓金石各器拓片每片有翁覃溪題跋後面復有墨長跋精印一冊定價大洋一角半　上海望平街有正書局及北京天津蘇州南京分局同啓

下列各小說曾在時報登載均膾炙人口之作茲彙印成冊售於上海望平街有正書局及北京天津南京蘇州分局發行

空谷蘭　七角
情網　八角
阿難小傳　五角
環球旅行　四角
女學生旅行記　六角五
新舍寶　四角
蜂蝶影　三角五
雙淚碑　一角
奧愛雙鶼傳　三角
雙靈錄　三角五
雙伐堆　九角五
土耳其美人　四角
新西遊記　三角
梅花落　八角

津浦鐵路開車時刻表

（民國二年十二月一號實行）

由天津開至浦口

天津總站	天津西站	滄州	德州	濟南	泰安	兗州	臨城	徐州	宿州	蚌埠	明光	滁州	浦鎮	浦口
[illegible]	[illegible]	[illegible]	[illegible]	[illegible]	[illegible]	[illegible]	[illegible]	[illegible]	[illegible]	[illegible]	[illegible]	[illegible]	[illegible]	[illegible]

由浦口開至天津

浦口	浦鎮	滁州	明光	蚌埠	宿州	徐州	臨城	兗州	泰安	濟南	德州	滄州	天津西站	天津總站
[illegible]	[illegible]	[illegible]	[illegible]	[illegible]	[illegible]	[illegible]	[illegible]	[illegible]	[illegible]	[illegible]	[illegible]	[illegible]	[illegible]	[illegible]

下關浦口往來公度時刻表

下關開　上午九點　下午一點　下午四點　下午十二點三十五分　星期日下午一十點五分

浦口開　上午十點二十分　下午五點　下午十二點四十分　星期日下午二點四十八分

滬寧鐵路開車時刻表

由上海開至南京

上海	南翔	崑山	蘇州	無錫	常州	鎮江	南京
[illegible]	[illegible]	[illegible]	[illegible]	[illegible]	[illegible]	[illegible]	[illegible]

由南京開至上海

南京	鎮江	常州	無錫	蘇州	崑山	上海
[illegible]	[illegible]	[illegible]	[illegible]	[illegible]	[illegible]	[illegible]

滬杭鐵路開車時刻表

由上海開至閘口

上海	莘莊	松江	楓涇	嘉善	嘉興	硤石	杭州	閘口
[illegible]	[illegible]	[illegible]	[illegible]	[illegible]	[illegible]	[illegible]	[illegible]	[illegible]

由閘口開至上海

閘口	杭州	硤石	嘉興	嘉善	楓涇	松江	莘莊	上海
[illegible]	[illegible]	[illegible]	[illegible]	[illegible]	[illegible]	[illegible]	[illegible]	[illegible]

▲外國輪船出口日期▼

七月十三日　淡文席　開往倫敦　英公司

▲進口輪船▼

七月十一日（十九）禮拜六進口

江天　由甯波　招商總局
甬興　由甯波　甯紹公司
聯和　由長江　怡和洋行
大貞丸　由長江　日清公司
江華　由長江　招商總局
筑后丸　由日本　郵船會社
美利　由長江　美最時行
廣濟　由廈門　招商總局

▲出口輪船▼

七月十二日（二十）禮拜日出口

江孚　常規修理　招商總局

七月十三日（念一）禮拜一出口

大昇　開往揚州　大達公司
寧紹　開往甯波　寧紹公司
新北京　開往甯波　太古公司
江華　開往長江　招商總局
大貞丸　開往長江　日清公司
通州　開往威海烟台天津　太古公司
紹興　開往香港廣東　招商總局
新豐　開往天津　招商總局
愛仁　開往廈門汕頭　招商總局
同華　開往營口　招商總局
聯和　開往長江　怡和洋行

七月十四日（念二）禮拜二出口

恒生　開往汕頭香港廣東　怡和洋行
格林蕾　長崎神戶四日市橫濱　怡泰洋行
筑后丸　午後三時開往日本　郵船會社
南陽丸　開往長江　日清公司
鄱陽　開往長江　太古公司
湖南　開往烟台牛莊大連　太古公司
施沽　開往烟台青島天津　太古公司
長春丸　開往福州台灣　大阪公司
江天　開往甯波　招商總局
甬興　開往甯波　寧紹公司
怡生　開往福州　怡和洋行
瑞和　開往長江　怡和洋行

七月十五日（念三）禮拜三出口

台東丸　天津大連開往　大阪公司
廣平　開往天津　開平煤礦局
開平　開往秦皇島　開平煤礦局
大通　開往長江　太古公司
安徽　開往香港廣東　太古公司

七月十六日（念四）禮拜四出口

丹波丸　早四點開往香港　郵船會社

七月十七日（廿五）禮拜五出口

大利九　開往長江　日清公司
鎮安　開往青島　太古公司

□華郵政局收信時刻

香港廣東公司　十二點半
威海烟台大津連陸　上午十點
長崎（朝鮮）美利　下午一點
秦皇島　華平又　下午五點半
營口烟台大連　保定又又
牛莊　又又　下午三點半

地方要聞

◎江蘇公債票案之大披露（續）

▲財政部呈復江蘇出售公債票節略附按語

江蘇都督程德全於民國元年八月請撥公債票五百萬元以資接濟各軍俸餉及遣散兵費之用經由本部復准發交該前督領訖並經電明不准濫售嗣於上年五月由該督等咨稱抵放各軍餉三十一萬元又放給江北護軍使三十萬元又轉交樊時勳經售五十七萬八千八百元又轉撥陳其美二十萬元以上合共一百三十八萬八千八百元其餘債票三百六十一萬一千二百元以六五折押與上海西門子洋行無欵贖回請由本部照章付息當以債票押價太低令向該行展期贖回或將票價提高商找絕旋准程前督應前民政長會咨內開前押西門子債票已與該行找絕價約七折請部核准自八月一日起付息等因當又以債票付息須先將得欵用途報部並經審計處審查無誤方能承認並咨省軍用冊報尚未到部無從考核應俟冊報到部及經審計處並本部會核無訛後再行照章付息於二年九月二十四日電致該前督等在案本年二月又轉據江蘇民政長復稱應前民政長密函內開已贖回債票二百萬元存候提撥此外一百六十一萬一千二百元已按七成作價售與西門子等語本部復以折價既已吃虧用途又未明確仍未遽行核准以故程前都督應前民政長近日又以西門子將提起訴訟等情咨部聲明希圖就此結束以免脫離干係之計此程都督等經手債票未經清楚之實在情形也惟是本部復查民國元年該前督等於領收債票初次抵押西門子時並未報部磋商已屬專擅迨上年押欵到期以後不能付欵始擬以六五折找絕及本部復令酌改又會稱已與西門子商定找絕價約七折是程前督等所存之三百六十一萬餘元公債票已全數向西門子找絕即該督所送報冊亦列爲債票三百六十一萬一千二百元價銀二百五十二萬七千八百四十元乃本年又稱另行贖回二百萬前後歧異情節可疑又收買債票均須甚節詢明債票是否無誤以免糾葛數百萬元債票尤非尋常百數十元債票可比西門子既既收受何以並不來部核對直至本部於上年十二月令飭韓民政長調查蘇省前領債票用途始據該行電請付息未免太無根據又該前督等派樊時勳領有公債票五十七萬八千八百元收回日廢呢駁成本當茲國庫困難之際此項呢駁有無收回之必要該前督等事前並未報部僅於領收債票之後含混報部至五十七萬八千八百元之多此外所支之欵亦必細是故本部對於該前督等所開債票用途不敢深信未即與核准現已由部委令江蘇國稅廳籌備處處長分別逐項復查報來公債各欵是否確實應俟國稅廳復到時然後此項債票中央應否承認方能定奪

謹略

此件已於五月三十一日呈大總統文內詳細辯正本可不贅惟原略有最不可解者二端特再複述以待明眼人平恕之論斷

一原節略云始擬以五五折找絕及本部復令酌改又會稱已與西門子找絕價約七折

按二年杳原案明係六五抵押絕無找絕字樣財部復函（原杳未及矜存姑恕）僅有如向找絕價亦稍高即請照辦否則暫時商展未始非補救之計等語亦絕無酌改語氣此不必贅也但讀原略前文摘敘（其餘債票押與上海西門子洋行無欵取贖請由本部照章付息當以押價太低令向該行展期贖回或將票價提高商找絕）數語即知所謂六五找絕所謂酌改不知從何發現（以財政部之權威既有欵見何論不可）胡得改竄案中文字自欺以欺大總統乎（假此類文弄法出入人罪乃前清）胥吏伎倆不意堂堂財政部大長而竟出此此不解者一

二原節略又云本年又稱另行贖回二百萬前後歧異情節可疑

按此二百萬即中口計畫之二百萬也二年十月先經密函省公署備案正月遣發報冊又隨案聲明院部查考即原復節略亦已明明敘明本年二月續據江蘇民政長復稱應前民政長密函云云是中口一節財政部斷無不聞不見之理（且三月初旬馮都督韓民政長公函內開准財政部奉大總統令前存債票二百萬元如數撥充審振當經點付清訖隨即專電報部有案）是財政部於中口一節早經事事接洽已無疑義胡爲通而之他佯作不知此不解者二

三原節略又云此外所支之欵亦必類是

按財政用途一欵有一欵之標準一欵有一欵之事實及其理由今渾括以亦必類是四字是否牽引周內一望可知財政部指爲含混與銷德國反辱相譏真可謂含混駁斥也古有莫須有之獄今有必類是之讞良可慨歎此不解者三

◎衣振羽大肆招搖（奉天）

法政學生衣振羽借本堂爲名無惡不作與妓女亦均受其擾害前日都督府忽接大總統府電令云據偵探報告有衣振羽在平康冶遊見其名片有小字一行曰大總統府特派內廷偵探員字樣查本府並無派有衣振羽爲偵探似此招搖不無他項情弊速拏嚴辦以儆效尤現已責令各該官署捕拿衣某風聞即逃遁不知去向該學校聞此案重大已將衣氏姓名開除矣

◎關東政聞彙紀

▲全省鑛務之大會（長春）　張巡按使近以奉省鑛產最稱豐富然自行開辦者實屬寥寥多半操於外人之手殊爲可惜近爲提倡鑛務起見特擬定七月十五日在署開一全省鑛務大會聞昨已分行各路道尹各縣知事轉知各團體如素有鑛學經驗或願爲企業者請即來省與會研究振興辦法以期進行而謀民生之基礎云

▲濛江知事之被擄　濛江縣知事孫福昫前因該縣境內起有悍匪劉大個子等股一百餘名肆意劫奪即經孫君帶領巡警馳赴鄉間設法抵禦詎料矢石幾度痛鬭均能得手該匪卽於六月初旬即已肅清迄無何等之警耗該知事以爲地面匪氣既已敉平無可顧慮於上月二十五六等日因事赴縣之北境與樺甸縣聯界之某村勘驗要案（有知孫知事係擬欲進省自該處經過者）帶警數名行至該處詎未駐足即突來胡匪三十餘名開槍將隨去之巡警打傷二名立將孫知事擄去當即挾往磐石縣之雞爪頂子一帶而路不熟轉致爲匪所乘幸以挫敗此次匪衆擄孫知事挾入雞爪頂子後遇該處爲盜匪淵藪山深林密縱橫八十餘里歷來官軍剿匪追至該處每因道途遙遠等均皆束手聞孟將軍接到此項告急電文立飭磐石工兵營長德帶迅拔全隊馳往救援並電巡按使亦電飭附近各縣協助緝捕務期迅將該知事奪回並以濛江縣無人治理一切事宜殊爲可慮一面先行遴委李知事樹楠前往代理相機安撫云

▲鄂倫春族之教育（長春）　江省所屬鄂倫春種人近年吾國失於羈縻投入外籍編練軍隊者十居二四本省護軍使有鑒於此特請中央設立鄂倫春學堂專收該族青年子弟入校肄業使其先明中外之大勢以爲將來收撫之張本在黑嫩江縣所設之學校現已招收該族學生三十餘名所教國文算術等頗著成效該學內並設閱報演講所備置各種最易解識之報紙十種每日演講閱所備之報紙向覺不敷昨又向本省各報社訂購通俗街武康報等畫報三種以備各生流覽藉以開通風氣增長智識云

▲長春當道之搞把說　巡按使公署前因長春把巾影響本省金融界甚大即將把市禁止嗣因奸商羣集日本鐵路附屬地照舊買賣以當初發帖特派員與長春日領交涉禁止嗣接日領當時照會謂吉省官紳亦多有暗中意搞把者自已不能禁止豈得議及外人等語詞極堅絕交涉署即據情詳明公署派員嚴飭吉長孟道尹徹查究辦茲聞已察出本城某當道七月中旬作此項投機事業已賺錢一百二十餘萬吊並聞列該員前後所辦之確數及一切証據報告省巡按使聞有擬將該員所賺之錢悉數提出作爲行政經費之說云

◎章江近政記

▲贛垣市面現行法規　江西戚巡按使於七月四日布告云照得省垣前因現金缺乏並有大數錢商互相勾結專以買空賣空爲事以致銀洋價格繼長增高市面恐慌日形危迫即經本巡按使嚴行示禁以期銀洋各價漸低於平而日業投機買賣空盤者亦姑予以自新冀其深自改悔乃訪聞日前行情本可望跌因有一二故意加價購買以致其價復昂以此把持市面自便私圖推其弊流所至必致釀成意外之虞亟應重申禁令以維商務而儆效尤除飭知商會召集錢商董事妥議辦法暨飭警察廳每日派員嚴密訪查並赴錢業公所隨時監視外合亟擬具規例七條示仰合境商民知悉自示之後爾等務須查照後開各欵一律遵行倘再言鬻本巡按使惟有執法以繩查情懲處以彰法紀而挽頹風在錢其規例如下（一）各錢商暨錢舖不准囤積申漢各票暨現洋現銀湘居奇（一）各錢商暨一切商民人等不准買空賣空（一）各錢商暨錢實舖戶不准收押申漢各票及現金現洋希圖漁利（一）各店夥有毫無資本購買申漢各票輾轉銷售希圖漁利與買空賣空相同者名曰小夥最足擾害市面應一律禁止不准再有前項情事（一）行市議定後即應一律遵守不准暗中高換（一）申票千兩應照商會所議即日落至一千五百兩以內如有漲落不得在十兩以外（一）省垣現金缺乏所有現洋現銀應暫行不准出口如有實係正當營業認爲必須出口時應報由商會轉請財政廳發給護照（一）以上各條自示之後均須一律遵守如敢違背准同行檢舉察詳但不得挾嫌誣控

▲戚使委曲前清道員　江西戚巡按使於七月四日牌示弋陽縣知事李凝（委考以分發到省之舊振）署理萬載縣知事張景祜（委考以分發到省之余重）撤署理崇仁縣知事范仁（委考以前清江西候補道）李紹鈞署理定南縣知事蔡兆煌（電請辭職以前犯烟禁拘押警廳）鄧南穠署理

▲贛垣正法姦宦兇犯　江西軍法處長於七月四日示云案據贛南鎮守使（李廷玉）拿獲槍斃排長逃兵吳世昌馬丹經武鳳閣趙法科等四名該犯吳世昌充當兵士竟敢挾忿增殺本營排長徐國標後復携械潛逃實屬罪大惡極法無可逭馬丹經等三名知情不報事後長跟先後携械潛逃雖未同謀究屬藐法均經訊供不諱茲奉飭將該犯吳世昌一名立予槍斃併各處馬丹經武鳳閣趙法科三名監禁徒刑十一年又六個月以伸國典而昭炯戒云

地方通信

◎東三省通信

▲懇親學校畢業誌盛　安東商埠與日韓毗連非諳通日文不足以聯感情而篤邦交曾於去歲陽曆七月間經東路道尹朱淑薪與日領事吉田茂君雙方合議設立中日懇親學校一處自開辦至今已屆兩學期各生徒成績頗優本月二十七日爲該校生徒畢業之期教育師庭村張小樓赤松三君特邀請朱道尹日領事吉田茂二君爲監督商係總會總理王小東朝鮮銀行主任阿部二君爲監學午後一齊集到校舉行畢業式諸生排列講堂當由二監督先後宣布訓詞次則各來賓如採木公司理事長豐紹雲村田重治縣知事冉式齋等均有祝辭當即環坐撮影設席宴飲賞各學生獎品至午後五時三十分鐘始各分散臉臉興辭頗極一時之盛

▲請設妓女診療所　長春公民孫吉山等因長埠妓館林立而妓女診療所一項尚付闕如實屬有礙衛生擬自行籌欵組織一切以便妓女診療而資衛生等情禀請縣署立案茲聞縣署批示查設立花柳診療所泰西文明各國久已通行自應照准辦惟此項最關係學問非有專門醫學不能奉行無誤爾等係何國何校畢業應將文憑呈驗並擬具試辦簡章呈候核奪云

▲一夜失馬七十匹　敦化沙河沿鄉王甫大戶各養馬三四十匹每匹價值均在千吊以上現因草料昂貴擬爲喂養日費不貲當商妥合在一處各派誠實馬夫兩名輪流晝夜赴草甸牧放距前日晚間突有胡匪數千名分持快槍出其不意陡前綁縛馬夫奪去槍械將馬盡數盜去翌日天曉鄰人從該處經過見馬夫均被綁縛倒臥草甸狀頗死人十分驚訝上前看視知係遇匪立予解開方纔回家報告譚王兩家以失馬至七十匹之多案情重大且許多馬匹該匪等未必遠能帶領出境當赴警察報案請速派幹警嚴守要塞以防其去路云

◎杭州通信

▲中央電合巡按使入覲　屈巡按使自前民政司長升轉今職任浙兩年治績稱最中央深加倚重前月間實勵各省長吏無此優渥前月呈請入覲奉電照准現政府接浙電知屈使不日來京其巡按使一職以錢塘道尹伯未蒞任閒仍由督辦軍務朱介人將軍兼攝其事

▲王天木有辭職消息　浙省高等檢察長王天木君前因病請假晉京所有該廳檢察職務暫由鄭家翰君代理茲探悉王檢察長以省官制實行司法範圍縮小且檢察職權幾將消滅擬向章總長辭職聞代理該廳長鄭家翰頗有署高等檢察長之望

▲徐陶二社近事述聞　徐烈士錫麟陶烈士煥卿曾浙人也故紹有徐社

滬濱英文專修學堂　招下學期日夜新生暨暑假補習生

本學堂開辦以來成效卓著來學者實繁有徒校舍雖擴充而仍不敷……

黃浦東私立中國醫學校招生

參茸廣嗣金丹

治愈遺精謝函

鄙人自去年來會患夢遺之症迄今一載……

上海　崔氏蟠香廬　雲氏

滬濱英文專修學堂招下學期日夜新生暨暑假補習生

黃楚九　私立中國醫學校招生

杭有陶社之設茲悉徐社定於八號舉行第二屆紀念會並討論該社進行事宜陶社向設杭城珠寶巷現於七號遷移西湖鳳林寺關帝殿設社云

▲二年度征收局之經費　浙省各統捐局及煙茶絲繭洋廣貨捐各征收局三年度經費前奉中央核定年計四十九萬八千六百四十七元茲聞屆使已遵照部定數目分別支配撙節支用云

▲拱宸影戲有礙夜演　拱宸橋西湖第一影戲園自上月二十六日開幕以來因天時炎熱觀客不甚踴躍該園爲營業計擬仿照城站辦法于每日夜間開演特於前日呈請警廳察核示遵茲聞夏廳長以該園於夜間開演影戲應俟西湖歌舞台夜戲開演後再行核奪云

○南通州通信

▲鎮使來通　通海鎮守使管雲臣已于五日由上海乘大升輪到通現寓清鄉公所一俟使署修葺工竣即行遷入辦公

▲盜犯正法　巨匪董明鳳造黨前將清鄉偵探張桂生在靖江縣境謀斃支解沉江爲清鄉公所已緝獲兵案共同犯房經文施開有二名審實後遂于五月將房經文押往西門外鎗斃施開有處以無期徒刑發交地方監禁

▲南通警察之擴張　南通警察自楊警務長任事以來一意擴張遇事苛罰又不時收入罰款宣布于衆多入私囊凡有向日長警已一律更換均以南京湖南人充之皆係南京二次獨立後所裁汰者聲橫異常對于人民一言不合即拳警械毆當此炎熱挑重物者于道上偶一羈屑即被拘局苛罰有一担水夫在南門泡担歇南警即擊破警之其根立斷會欲將此人拘局罰洋十元經旁人解勸尤罰挑水二十石了事西門蘧泰紗莊司務担紗至城甕廂挿汗被南警拘至城樓該莊經理偶一詢問立欲將其拘局經該店排解始罷司務仍罰釋出現商界中大動公憤要求商會開會討論此事

○揚州通信

▲撤換守城衛兵　揚州各城門守衛向由巡城營担任現該營奉令取銷各城門駐守事務責任頗大未便不另派兵駐守以資稽查而防奸宄昨由縣知事會同混成旅旅長張瑞春君公共商訂互派兵警駐守並定守則四條將從前不良陋規一律革除業已派隊更換矣

▲農會無米難炊　江都縣農會前經奉省令組織成立以是推行農務該會除由遵前知事在地方附稅項下撥給開辦費外其餘未得補助以致無米難炊形同虛設對於事務進行窒礙實多昨由該會會長朱嘉積君呈請知事請元撥請其撥款補助並指定常年費用以示維持而免無米爲炊云

○蘇州通信

▲私立學校懇親遊藝會誌略　私立學校係由黃姓義莊籌辦凡黃子姓來者子弟學費用品等費均可豁免外姓學生一律收取不分畛域日昨爲該校開畢業遊藝懇親會日期所演各藝尚稱純熟而尤以國文英文演講理科對客揮毫等尤覺饒有興味來賓之叢集者絡繹不絕迨夕陽西下始各興盡而歸

▲初等小學議決各事　蘇垣各市立初等小學校校長日昨同赴學款處會議要事並將議決各事抄錄如下（一）十三號暑假（二）暑假期內會議有事時特別通知（三）畢業證書議決用中華書局所印刷者（四）十四號上午各校畢業生由校長帶領至舊學前文相館攝影

▲總隊長出巡　水警第刈游巡總隊長石君人俊日昨帶同徐侯臣君李子雲君乘坐火車赴錫查察駐錫水警之成績聞該處游巡隊第四分隊右哨與隊官辦事極力與地方士紳亦頗有感情云

▲鄉婦產豬　葑門外洛鄉李某之妻懷孕年餘尚未分娩腹大如五石甕婦孕日夜憂慮求神拜佛化去金錢無算至昨日晚膳時李妻腹忽然痛疼形急痛喚挑傍者醫治迄無效果迨夜半時產出一物其形似豬李某迷信甚深以爲不祥遂送至荒郊活埋李盈婦安然無恙其致胎之原殊難令人索解云

要件

陸軍部制定砲兵馭法教範（續）

前中轅馬之姿勢

由停止而慢步及由慢步而停止

第三十二　由停止而慢步時初不使新馬急與輓曳只使靜隨行進俟車輛運動開始方可使其靜受輓具之壓迫但當防其停止爲要　新馬至能受輓具之壓迫而行進時馭者可時時減一經前進須略弛繮其繮繩而與以自由少使馬之輓曳漸次增大新馬之輓曳以圖其輓曳力之發達運動發起時新馬苟擡突輓具而强向前進可令助手執轅馬之口取手則以右手稍低向轅馬左臌角方向徐徐控韁令其前進如此訓致數次仍有此弊遂不套轡在該地使之行進或復行輓曳復行爲要如反此而對於運綫前進妨害後馬之進行並騷擾轅桿而擾之新馬則須與雙套之孫馬同增長索以增加後馬之距離而與後馬以前進之餘裕　新馬能同各馬行進時可用第一部所記之扶助求其與各馬同時輓曳　停止前進之法初須漸減後馬之步度張其輓索保持轅馬之後繮不偏向側方而使各馬正直立定

由慢步換快步及由快步換慢步

第三十三　慢步與快步交換之演習可使新馬慣受輓具之壓迫且易取與姿勢　使換快步時可復行前進之扶助伸展慢步之步度約二三步同時輕用轅馬鞭策之　新馬如不服從扶助亦不宜强用轅馬鞭可使在前車上之助手以長鞭輕擊之以促其前進既換快步仍輕持使依頼緩韁革用闊大之步法前進此時步度雖失於過速亦斷不可使之短縮蓋一經短縮則新馬依其急激之衝動奮發精神而高蹈其步不獨疲勞移成習慣奔騰必至躁擾過敏捉之馬尤然　由快步換慢步初不急減其步度只漸次施行減却扶助使換慢步此時步度之變換遲緩他離馬前後亦無妨　新馬如能順從扶助則當與各馬同時減却步度爲要

輪乘及圈乘

第三十四　輪乘及圈乘爲向右(左)轉斜行進及向後轉之準備且以使轅馬順從扶助爲目的　轅馬於直行進能平均輓曳即可行大半徑之輪乘輪乘之初宜用慢步而漸及快步爲要輪乘中轅馬伸展步度而欲稍事躁擾在所難免故調教之初以不强驅求爲度任其後軀偏右或左以自由且委勢且不依鞭繮與輓具而驅使時須注意不控韁　轅馬若不取內方轉向右方則由惟馭手不宜用轅馬鞭可命助手常用長鞭於馬之右側使漸歸沉靜　轅馬能輪乘則當漸小其張形終可按第一部第五十之要領施行圈乘

向右(左)轉斜行進及向後轉

第三十五　轅馬之圈乘如已教好則向右(左)轉斜行進及向後轉之實施自易　此運動之初務專新馬於切線方向而後因其進步準第一部第五十之要領施行　向右(左)轉斜行進及向後轉之運動妨碍後衡平均之輓曳是當注意者也

由快步換伸長快步及由伸長快步換快步

第三十六　轅馬至能以慢步及快步向右(左)轉斜行進及向後轉始可練習伸長快步　初於直線上之快步行進馭手先將繮馬變換伸長快步次將鬆韁輕搖動轅馬鞭使轅馬自然從服馬之步度但有時可命助手從後用長鞭至既換伸長快步則馭手須稍控韁使依此易屈伸其背而屈撓其後軀　轅馬若發跑步亦不宜即行控韁惟仍其步度使漸移快步蓋本欲換爲伸長快步而竟發跑步者即其尚不能該步度之徵故宜斟酌服馬之步度用乘馬得十分易行伸長快步而套韁之初則爲輓具之反對作用所牽制常有不得豫想之速度者　轅馬至能從服馬之步度即可使用前進扶助傚各馬同時換爲伸長快步但伸長快步間之回轉須顧慮調教之進步而大其半徑爲要　由伸長快步換快步之要領由快步換慢步之要領同　欲由伸長快步而停止則當行教武之快步乃換慢步然後停止但調教如有進步中間之步度當漸次減少（未完）

要牘

浙江巡按使屈映光呈報復任用知事情形文

爲遵奉鈞令聲明浙省任用知事情形仰祈鑒察事竊本年五月二十二日奉大總統令開吏治所以安民實爲今日地方之要務前經迭飭各省考核知事委公去留節據各該省民政長擇尤舉劾分別勸懲吏治前途當有起色第念各該省現任知事賢能者固不乏人而庸劣不職之員當以仍居多數各該省長官或耳目未周失於覺察或情關親故曲予優容甚或當調考知事時輒以委無學識經驗之人率行委代不知知事爲親民之官關係至重苟稍涉遷就人民即痛苦無窮況各省自改革以來盜賊横行秩序未復民歎公室商輟於途端賴實有可除暴安良與民休息若任不肖官吏痛害閭閻將使人民益陷於水深火熱之中喁喁相尋伊於胡底言念及此可爲痛心各該省民政長身任地方重寄上之當爲國家固根本下之當爲黎庶策安全豈可徇私害公爲人受過嚮近迭次通令務將所屬現任事切實考核嚴密勸懲如有劣員立時撤換勿稍瞻徇其人地相宜之員務令久於其任勿輕更調現在第二屆知事考試竣事又將賡續分發任用不患無人各項差缺自應先就分發到省人員分別酌量處委勿任濫用親私庶幾仕途漸次澄清吏治可期振作本大總統有厚望焉此令等因奉此伏查知事爲親民之官所以抒下情而宣上德責任最爲重要改革以後各省相率任用就地人員雖爲熟悉地方情形起見不無便利而一切弊端亦即由之而起用人者雖刻意求詳無如大勢所牽已成積重以一省爲範圍則取材有限無一之資格則泛擇茶難映光自前任民政司長以來諗知此中利弊特加慎重每遇一人一缺不分省界惟別賢否如江山知事姚慶棻籍隸江蘇蕭山縣知事彭延慶籍隸湖北會與於知事之選而於一二兩次調考委代人員誠恐以代理名義各該員或存五日京兆心尤擇道德素裕絕非熹心利祿者充任雖其間仍不免有濫竽之人然一經覺察罷斥隨之不肖者亦終無所肆其技伏承大總統洞悉時局洞燭弊源明定知事考試以爲一時權宜救濟之法映光深幸從此用人有準則仕途可望澄清特擇定章莫名欽仰良以受厥重之甄別則才有定程無倖獲之功名庶人知自愛即不必人人卓魯而相持並論固已遠勝從前矣第一次考試知事發表後映光即主張儘用分發到省人員向恐人數無多不敷甄擇並經遴訪幹練人員遵章指調以期共襄治理所有知事各缺自此項人員到擬未經試驗之人當即一律停止委任如臨海知事田潤因事調省以陳錫疇接任定海知事金國書因案撤委以魏大名接任濕嶺知事孔慶儀因案撤委以張詔軒接任並經分別鷹委在案查陳錫疇等並係分發候補之員以上數缺在該員等未到之前案已發生所以遲遲不發者一以求偵訪之精詳一即爲選任之預備也隨後接續委任張賜霑爲象山知事黃夏鈞爲平陽知事林鍾祺爲瑞安知事亦皆係第一次分發之員並經另文呈報理時正在悉心考察於現任知事則逐加察核以定去留于分發人員則逐日接見以驗其才識一俟確得端要益當酌量淘汰切實施行以仰副大總統澄叙官方之至意奉令前因合先將所有任用知事情形具文呈復祈乞大總統鈞鑒謹呈奉批令據呈已悉此批云云

來函

▲北京交通銀行董事會來函　上海日報公會台鑒敬啓者查六月二十一日申報新聞欄內載有交通銀行收歸國有之來因去果一則按此項新聞北京亞細亞報先行登載申報所登想係轉錄亞細亞報其間都非事實合行專函奉布查董事會爲股東代表交通銀行各股東從未有以請願收歸國有前來敝董事會提議者惟亞細亞報捏造此種謠言自該報登載之後頗有各股東紛紛前來詰問此敝董事會可以證明股東之必無此意也敝董事會經各股東前來詰問後即行函詢財政交通兩部政府究竟有無此項動議奉復書云全屬捏造並無其事此敝董事會可以證明政府之必無此意也至於士詒君此次股東大會選舉總理全場一致是日到會股東共有四千餘權均先期股票據給入場劵此次係記名投票有根可據斷不容有一假股東羼入其中亞細亞報謂前日到會投票者多無權代理股東實無幾人尤爲無稽之談此事關係敝行營業與名譽敝董事會受股東託付之重不容默爾而息素仰貴公會主持公道用敢抄錄與財政交通兩部往來函稿事函奉達即祈將此函轉送滬上各報館登載俾昭核實至級公誼敬頌撰祺　交通銀行董事會謹啓（七月六日）

▲致財政交通兩部函　敬肅者六月十六十七兩日亞細亞報連載交通銀行有收歸國有消息一則風聲所播致各股東來行詰問者不一而足茲據四百三十一股股東鄧君翔並代表錫德堂等共一千五百八十三股股東函開近數日間北京之亞細亞日報忽登載交通銀行有收回國有消息政府方面會否有此動議應請大部明白宣示等語並准趙記謝記松記等股東函同前因謹將該股東等來函錄呈鈞覽竊維本行爲股份有限公司兩年以來政府之扶行國已竭盡維持之力本年復訂則例復經呈由大部轉呈大總統核准公布蓋所以提挈而維護之者無微不至勸等受事以後仰體大部維護之欲與總協理同心協力共濟進行今該報連日登載謂有股東呈請政府請將該行收歸國有並聞政府不僅商股股東有此主張即政府方面亦有收交通銀行爲國有之動議兩日來因該報一再登載股價暴跌影響所及關係至鉅究竟所載政府有此動議是否確有其事伏祈大部俯賜批示不勝感悚待命之至

▲財政部復總管理處函　逕復者前接六月十六十七兩日來函以亞細亞報連載交通銀行收歸國有消息一則函詢政府方面會否有此動議請明白宣示日來因該報一再登載政府有收歸國有之議以致股價暴跌影響有其事請批示等情到部查交通銀行營業發達信用昭著其於政府尤能盡力贊助維持大局本部方深嘉許此次亞細亞報所載政府將交通銀行收歸國有之議全屬臆造並無其事惟銀行有關市面金融前據交通銀行總管理處來函以亞細亞報登載交通吞併中國銀行一則函請本部明白宣布當以此等謠傳恐致市面所關非細業經本部咨請內務部轉飭警察廳按照報紙條例辦理等因業此次該報所載殊屬信用則一應候本部據情咨行內務部事徵有不同而其登載失實損害銀行轉飭警察廳併案核辦一面先由該董事等曉諭各該股東勿輕聽信自相驚擾俾維商業而息浮言是爲至要

▲交通部復董事會函　逕啓者來函已悉查交通銀行爲股分有限公司載在大總統公布該行則例政府現方格外維護既無收歸國有之必要自無收歸國有之主張報紙所述悉出謠傳希即明白宣告各股東以釋羣疑而杜謠啄爲所切盼

時評二

◎官樂民憂之今日　（笑）

余友某君語我曰今日偶展閱報章其所觸目者在於官不曰某將軍之開府盛典也則曰某知事之獎金鑄章也在於民不曰某處水災旱蝗飢民流離也則曰某處遭匪劫掠狼狽失所也何其樂者樂而憂者憂乎余曰唯唯此現狀如此也記者其能增損一分乎

參茸廣嗣金丹　上海

治愈遺精謝函　崔氏擺香盧雲氏

安徽法學社出版新書

分銷處 三馬路 畫錦里廣居

大舞臺二十日特別拿手好戲

萬盞燈 小桂芬 七歲紅 賈碧雲 小如意 呂月樵 李春來 小達子 三麻子

高登 拿 雲意 金雁橋 生死板

大舞臺二十夜特別拿手好戲

小如意 三麻子 趙如泉 呂月樵 蓋俊卿 七歲紅 賈璧雲 小達子 李春來 趙如泉 沈韻秋

迷傳 前部 鳳 波 亭

法界迎仙鳳舞臺男女合演

五月二十日

葛玉廷 謝秀鳳 小吉瑞 陸菊探 孟鴻羣 麒麟童 四盞燈

一箭仇 親 罵 四 進士

小鳳池 小香元 小孟鴻 吉瑞羣 小桂鳳 陸菊芬 小月明 小明軒 麒麟童

羣英會

寶善街丹桂茶園二十日戲

趙鳳雲 趙素云 桂雲峯 小奎官 張文紅 趙鐵山 小奎官 趙紫雲 三霓 十日

一陳風 紫子雲 趙鐵山 張文艷 趙鳳雲 十三旦 雙 紫十一 趙雲

第一台二十日特別拿手好戲

王瑞處 雙處 小楊樓 月樓 蓋叫天 張德俊 八歲紅 唐靜庵 趙玉雲 朱素雲

云 石 洪羊洞 天 盜 御馬 御碑亭

第一台二十夜特別拿手好戲

十天 李少棠 唐靜庵 趙君玉 朱素雲 小楊月樓 月樓 八歲紅 叫天 蓋 天

砂痣 泥馬 渡康王

羣仙茶園二十日戲

小桂芬 花鳳仙 賽勝奎 陸月樓 小蓮英 草長庚 上飛 翁梅倩 紅陳白 菊彩 花霞

小桂芬 草上仙 陸月樓 花鳳仙 翁梅倩 吳新寶 紅菊花 小蓉仙 小來全

商務鏡花戲園 閏五月二十日戲

陳乜秦 陳兆峯 陳素雲 小鳳林 胡鳳和 楊子豹 趙虎砂 史亦奎 裘湧棠 林芳錦 陳小貴 張寶香 裘寶花

陳兆峯 裘湧棠 陳小貴 陳素雲 周昌順 林芳錦 小鳳彩 史亦奎 胡鳳林 陳鳳仙 張寶香 張悅來 趙桂標

競舞臺陰歷閏五月二十日戲

價目注意

劉漢臣 夏月潤 周鳳文 夏月珊 馮子和 龍小雲 毛韻珂 夏月珊 馮子和 趙文連

李陵碑 双 蝴蝶 女 傳 双 蝴蝶 蝶

競舞臺陰歷閏五月二十夜戲

價目注意

劉漢臣 張德祿 夏月潤 毛韻珂 一 馮子和 夏月珊

古 會 安 驛 血 淚 碑

大舞臺 閏五月二十日夜准演好戲

李春來 日演 金雁橋 夜演 風波亭

呂月樵 日演 金雁橋 夜演 戲迷傳

小達子 日演 生死板 夜演 風波亭

三麻子 日演 生死板 夜演 奪取長沙

賈璧雲 日演 拾玉鐲 夜演 風波亭

幻游火車

幻游火車公司謹啓

紫金山香烟

每盒拾支

軟包裝就

價廉物美

各埠皆有

協和貿易公司啓

時報第四張

今天四大張

中華民國三年七月十二日星期日
夏歷甲寅年閏五月二十日

龍馬精神

外埠由民局郵寄須由郵局來信購照以免舞弊◎如無靈驗包可退銀◎批發另有定章

五開間門面 獅香爐曬雲氏總發行所啟

上海盆湯弄過⋯⋯寧波路口◎分設⋯⋯

立愈痧氣靈丹良方

浙江 山東 安徽 江西 江蘇 國稅廳籌備處諄勸商民依法貼用印花稅票以享保護權利廣告

京都天寶齋 人參鹿茸 靈芝野朮 海狗腎 扶陽種子衍慶丸

大洋房分租

今有新造大洋房樓下出租開間甚大且光明亮在法大馬路公館隔壁如欲做銀行開報館及寫字間或樓子間最爲相宜如租者請至本行接洽可也 興洋行白

百代公司

新片已到

注意准閏五月念三起發售

譚鑫培◎烏盆計◎又二段◎捉放曹◎又二段◎劉鴻聲◎空城計◎又二段◎御碑亭◎又二段◎呂月樵◎汪笑儂等所唱新片刻已到滬准於閏五月二十三起發售特此佈告

總經理慎昌洋行

上海圓明園路五號

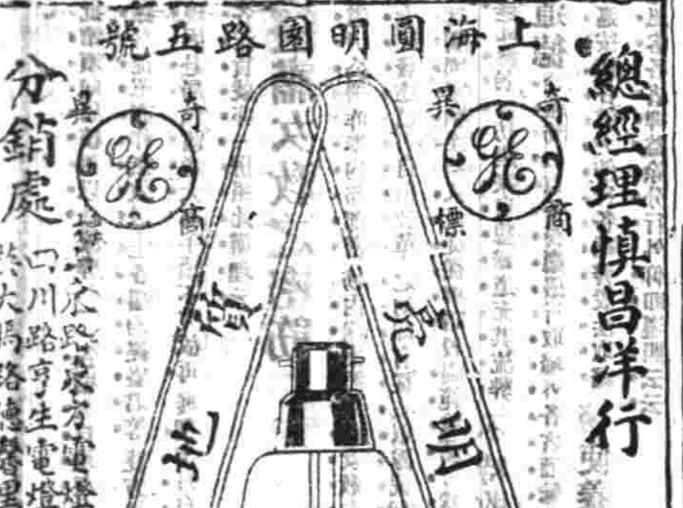

分銷處 四川路亨生電燈公司 大馬路德馨里匯通電燈公司

君所服者是否 'KEPLER' 解百勒 商標

參精魚肝油
Cod Liver Oil with Malt Extract

此乃裝解百勒麥精魚肝油盒樣即人人所欲得之寰球最著名補品倘所得者與此盒樣不符定非解百勒真品諸君欲得解百勒麥精魚肝油樣品請看左角贈送樣品券可也

英京 上海 寶威大藥行

贈送樣品券

中國精益眼鏡公司

中國自製最新發明吃力克鏡片

高德洋行

上海英大馬路三十六號便是

創製吃力克化學潤形鏡片

本埠新聞

紀事

舟子頓起不良

十一日大陸報云距今不久有寧波人某決計要去寧波按某到上海則謀生活營去一切財產現共得洋約三千元挈妻女二人携帶資金全分（內有現鈔有鈔票）遂乘小船入黃浦擬赴甲通關館取銀鈔當舟人前搬欵之際某財物入舟人眼中不良之心頓起即與夥伴二人密議將某甲夫婦三人痛打至不省人事乃推入江中時適有鄉人某乙在岸上瞥見之立奔赴巡捕房報告當遣該船獲緊入吳淞港即將船上船夥若大及夥伴拘捕並搜出所劫贓物解三人送交寶山官廳聞現已依律處決矣

指定報紙應守軍事秘密範圍

上海鎮守使署內務科奉（軍署）政事堂抄發陸軍部所擬解釋報紙條例凡關於外交軍事秘密者報紙不得登載茲指定應守秘密範圍十三則呈奉大總統批令准如所擬轉飭內務部轉飭由部等因到部除函印刷件咨行各報館知照外及地方警局飭報館遵照外抄件飭行所轄各軍警一體遵守秘密云云茲將陸軍部原呈及所擬應守軍事秘密範圍十三則照錄於下　陸軍總長段祺瑞呈為擬解釋報紙條例擬定軍事秘密範圍呈請批令施行事案查報紙條例第十款禁止登載各款第四款內開外交軍事之秘密其他政務經該管官署禁止登載者等語而於何項軍事應守秘密未經指定範圍竊恐報館編輯人等無所遵守設或誤會登載於軍事殊多妨碍茲經斟酌事宜參考各國辦法擬將軍事應守秘密事項指定範圍總使各報館有所遵守庶不致藉口於範圍前途不無裨益是否有當伏乞批示遵行謹呈　計開　一戰時軍隊編制駐紮地及出發之時期　二戰時後方勤務之計畫　三警備計畫及作戰計畫　四要塞地域內之兵備及關於防禦之營造物　五關於國防及作戰之計畫　六關於戰鬥進行之狀況　七戰時軍械軍需之運輸及存儲地點　八關於軍事之外交事件尚在交涉中　九關於軍隊中異常之變動　十關於武器及新調軍隊之計畫　十一關於軍械之購買及製造軍器　十二軍官軍佐關於軍事上之任免或調遣未經宣布者　十三其他軍事該管官署禁止登載報紙者

偵緝處一律裁撤

上海鎮守使署所設偵緝處現奉鄭司令飭一律裁撤所有前偵緝處偵探員執照吊回取銷如有溢未繳銷者統作廢紙其中老成諳練探員酌留數員改名稽查員歸滬海道尹署差遣以備租界中查緝犯人等事之用所有辦公經費由地方籌措

曹元度尚未開釋

德商李希德延律師吉爾律師在交涉公署控上海縣審判局不付揚州訴欵銀七萬餘兩一案裕康因案非德商所能干涉以致相持不下拖延迄今現經駐滬德副領事麥尼赤君商請公署因案辦結處長曹元度並在德署上擅自添加傳到交保四字致曹君候辦即予收押須存銀六萬九千兩方能保釋事經滬海道尹楊小川君與德商會爲外交財政等部請與德使嚴重交涉在案茲聞前日駐滬德領事接到駐京德使來電謂曹元度……敎處理由充分斷難保釋惟有存銀作保庶無礙商地步云云而南京韓巡按使自此案發現後亦派前滬公廨讞員謝君來滬至公廨調查與會審員至押所與曹元度君會晤面詢情形有一時之久鄭委員始與解而別即回江寧覆命核示矣

會議新大橋問題之結果

閘北勉俊源新大橋交涉一案業經領袖丹麥領事集滬海道楊小川君暨工巡捐局長朱焯丞君訂期月之九號會議核奪已誌前報茲悉朱局長先期齎該橋圖形證明閘北市政廳暨市長陳祖蔭爲北市代表地方力爭之公函等要請道署示機宜日下午兩點朱局長暨同道署委員陳和甫君長偕往總領事署與丹領事及工部局以該橋從前由該處雇工代建故此次拆卸之後定須歸工部局建造朱局長以建橋經費出自華人且完全在華界地點之內並無所據史爭力駁拒經商至二時之久未能解決當經丹總領事接言推廣租界之議尚未定奪此橋現在實無可解決之問題此橋應將所拆新大橋橋面各項材料點見件數就近於租界內妥為存放並載列一單華洋各執其兩面橋墩暫不動拆俟推廣租界問題解決後再定建橋權限云云當將朱局長商承道署委員陳君以照此辦法目前工部局即不能越俎代建既經聲明係推廣租界則根本問題尚未解決祇有暫允擱置此當日會議結果之情形也茲已由閘北工巡捐分局據情稟請總局轉詳巡按使鎮守使察核辦理矣

殖邊銀行招股之消息

殖邊銀行上海籌備處辦理情形已紀本報茲悉該行已與中國交通兩銀行訂立契約代收股銀茲將該行通告錄下本行收股事宜業經本行總籌辦處與中國交通兩銀行訂立契約代爲經理茲准本埠中國銀行來函已經接到該總行通知代辦現本行早經招足二十萬股將正式開幕按照招股章程第七條照章開收第一次股金凡已認有記名式股份諸君務希迅赴該行照章繳納掣取股據爲荷此布

委任助理交涉事項

滬海道尹楊小川君前日在京所有久積未了各案大致均已磋商就緒回滬後凡關於租界以內之事委公廨王任爲之查卷稍同結束凡華界以內之事委洪伯賢知事助理一切以期早日辦竣昨晨洪知事與王任公同乘汽車往道尹公署面謁楊君楊道尹延入密談多時聞各國要求賠償去年損失款項雙方已經允洽再由洪知事等再行核算照數清償以了其事云

漢商向招商局索賠辛亥損失近聞

漢口各幫商向招商局索賠辛亥革命損失問題經漢商會總理瞿竹青向招商總局領袖董事盛杏蓀協議解決各節已詳前報茲悉此欵業由滬局如數送至漢口轉給其所訂發欵辦法（一）各損失家須赴道賠會掛號由道賠會負責任然後核發（二）發欵機關以招商局經理處及賠償會……（三）所有損失家……已經批飭須向局核對以杜流弊（一）各損失戶須在核對期內赴局聲明否則逾期亦作無效以上各端均經盛君等雙方議妥原訂在陽曆七月杪截止現因赴局報領者大都手續不完故再展期半月自七月一日起至十五日止而各洋貨號亦一併照此辦理云

整肅女教之密飭

滬海道尹公署昨奉內務部密飭內開案照中國女教向以端莊溫淑爲宗旨自清季女權發達昌言自由改革之初即有從征軍隊號稱俠士者嗣後藉口參政竟敢抵觸國家甚至紹入亂徒從事暗殺聞總長等可爲浩歎近復雜入俗界誘託爲員以女仿學堂自從婚姻道充其流弊不特敗壞風俗抑且淪喪道德除令飭北京各警廳嚴行取締外各省凡有沾染此種風氣類此者恐復不少應由各巡按使各道尹飭行各縣警設法取締務使養成賢母良妻庶於道德風俗各有裨益除分行外仰即遵照云云

謀斃西婦案嫌疑犯繼續復訊

▲虹口體查路十四號門牌德商南門牛肉莊主婦漢雪司南門被人謀斃並劫去值洋三萬五千元之金珠鑽石等物一案業經捕房查獲案中嫌犯朱八仔王六黃子祥朱大喜子及婦人李陳氏先後拘押解訊詳情已紀昨報前午後本廨關讞員會同德領事康君升座樓下正式刑庭繼續復訊先由捕房律師麥封新聞派克路南副包探及法租界捕房華探等供述捕拿情形……三命之劇盜余三道帶案供稱婦人李陳氏本係揚州人與張雲蓉之姘婦因張被捕後由我帶同來申住居閘北均濟里朱大喜子後樓有五天陳氏即回揚州王六等其時亦同住朱處我與朱八仔王六黃子祥與八子（即顧四）認識已有四年今年正月初九日（陰曆）在鎮江鄉間七里廟地方一同賭錢分散後迄今並未會過故顧四如何搶斃並不知情朱八仔與張雲蓉同是安慶籍人我於正月間與他們會見之時見他們均身穿皮袍且黃子祥姘婦甚大每天需洋一元不知錢從何來故料想必又刦得鉅贓因未便詢問故不知搶刦何處云云

▲堂上得供即命將李陳氏帶案對質由余帶同來申與王六等同住朱大喜子家中各節乃陳氏仍矢口不認極呼冤枉因即飭令帶下還押

▲繼據見證陳小古子上堂供稱於去年十月間來申住胡家木橋老虎灶上爲夥與朱大喜子素來相識因據朱大喜子說起黃子祥朱八仔顧四均在申住在伊處故今年正月初八日（陰曆）前往[illegible]黃子祥等三人亦因欲赴鎮江故遂我四人一同動身……由王姓（即指王六）所經過到鎮江後即與黃子祥朱八仔二人分手我與顧四換乘小輪至七里廟後來據黃說起當時分散後伊行抵邵伯鎮地方被該處軍警查見追捕李等所携金表衣物棄之荻蘆河內泅水逃生云云至於搶刦洋人之事曾據朱八仔說起係顧四等所爲余不知情請察

▲又據見證揚州王上堂供稱前曾在捕房充當巡捕今年正月間我在揚州見拘獲盜匪名犯朱八仔亦在內然解訊時聞官將朱帶入密室內秘密研訊據顧本來亦要辦伊槍斃因伊供出私藏軍火八十支之地點得以查獲軍火是以從輕判押五年惟當時聞朱供曰在上海曾丁許多辛苦所得利益甚多被他人取去云云

▲堂上即命將朱八仔帶案詰據供稱揚州安東縣人今年二十七歲去年十二月間（陰曆）與黃子祥一同來申住在王六處至正月初與顧四等同到漢口住在船中時顧四說現金表一只據說在虹口洋人家得來又稱該洋人家房間甚多金表係在樓上房內取的我同去者三人帳揭木板並未……時有一身穿藍色長衣之華人出來喝問被用木棒擊之下樓云云該金表我於被拘時被劉大初取去另有箱子兩只內有金飾及現洋一千元係李德輝之物後來不知被何人取去箱子內之金飾現洋據李與顧四說從虹口洋人家帶來此次我因在揚州向姝媛借被控拘押五年然我並未說在上海吃辛苦被他人得利益之言且我並非安慶籍人李陳氏並不認識云云因伊不認安慶籍人復帶余三至案質對乃余始終不認復經捕房牛門律師稱所供各節……良久因時已晏中西官諭候堂並判被告仍各還押候下禮拜一上午特別公堂復訊再核

支領欵項須先詳請核准

各機關以各處機關領用欵項每多在解欵內先自支用作爲劃抵對於解欵數目手續綦繁恐混淆未能明晰昨特飭知上海縣知事洪伯賢君嗣後支領欵項須先詳請核准後飭令財政局照發不得先行擅自支用云云

協防私運軍火

蘇胺近在香港仍圖復謀擾事故派黨黎某來申向某國人訂購大批快槍無煙炸彈軍裝藥品五百餘箱約期月底由該國人包運前往擬在香港復謀除已運一百餘箱外尚有三百餘箱亦在日內即須運往故爲上海鎮守使署暗探偵知昨即密飭鄭君以便切商滬道尹楊君轉商外交部署海關一體協防截運而免滋擾致禍云云

葉惠鈞赴大連灣矣

前商團公會副會長葉惠鈞葉增銘光復後請求李平書委充製造局稽查及材料買辦等各要差去年滬亂時受陳其美委任該局調局長之職爲鄭鎮守使通令緝拿匿跡多時前日某接閱與沈漫雲等來函請伊等在大連灣開設生公司營業頗形發達如君無事可來共事等情以故葉於前日改名吳子興搭輪前往隨行時有某豆行朱姓某實豆故帶有大宗銀兩云

緝拿黨魁

鎮守使鄭君奉督軍……電開……案首魁……等潛逃……名久緝未獲請飭屬嚴拏務獲解究等情除分行外仰即飭屬一體協緝等因昨鄭君已轉飭所屬遵照矣

請求免加稅金

滬南各商及油行業等反對產銷稅一事曾有認稅商給退認者共有十餘家之多昨日又有各業認商請退認面稅務公所稱所長未知能否允准但洋紗等業現須加添稅數……未能維持者僉請南北商會願詳……長迅將商困情形轉達財政部……以體恤免加稅金等情未知能否照准

局卡留難客貨

油豆餅業兩次在本秀公所開會決同擬請求稅務所長轉達財政廳長予以通融並與稅所長會訂暫行辦法存船貨各貨准予繳遵各情述紀本報茲聞現下豆餅館路正旺之際船家運出無如局卡仍將各船扣住留難者甚多各船戶遠知行家以此項貨物已經完納全稅何得再事留難希圖索賄所請免留難懸出放行以符前議云

公益捐與特定稅性質不同

上海工巡總捐局長朱君昨發出示諭照得本總局徵收之紙烟店舞及酒館等所有捐欵係屬地方固有公益捐按月撥充各項公益之用近來各該商人因縣公署徵收烟酒牌照稅以爲原有公益捐即可免除或來局稟請豁免或竟拒絕徵收亟應出示曉諭以免誤會而維捐欵爲此仰各該商人一體知悉須知縣公署徵收之牌照稅與本總局徵收之公益捐性質各不相同（一係中央特定稅一係地方公益捐）務須分別繳納切勿拖延是爲至要云云

豬業請求分運單

滬上各豬行商人以豬豕由吳淞運送北兩出口各口岸即在吳淞稅務所請領護照單申後即分發各行每經過路口少亦數百口不等途中各市鎮時經各分所查驗……請求稅務所長可否……給予分運單以便分運

滬江大學添築校舍

浸會滬江大學開辦以來進行頗速……已紀前報茲悉各處學生上學期……

德紀洋行告白
本行代辦已入德理各國著名廠家機器五金……

蘇州警察廳重招建築警鐘樓投標廣告
……

民影照相特別放大
價目
注意

德記洋行告白

本行[illegible]

蘇州警察廳重招建築警鐘樓投標廣告

開明工料尺寸做法等項准行招工投標[illegible]于本廳大堂上所有式樣做法已[illegible]照所定圖樣工料尺寸做法切實估價並須保固十年預納保證金一[illegible]再本廳業將工料核實估計預定價格務各工業家不能切實核估以致所投價格[illegible]本廳存有[illegible]投標各件自應一律作爲無效現擬續行招工投標[illegible]本廳行政科如有誌悉此項工程志願包造者於至本廳行政科取[illegible]期限七月十六號上午八時起至三十號十一時止即於是日[illegible]一律作爲無效另行招投特此告白

民影照相特別放大

注意 價目

每打七元 十五寸 二張 六元 加印每張 一元 添印 滿打十元 十八寸[illegible] 二十寸每張 價洋[illegible] 八十寸每張 價洋五十元 本號並能[illegible]

辦法之築美以及中西教育之熱心斂齊故就學者衆以致校舍不敷所用遂由西國熱心家某君等捐助英洋二萬元以備添築校舍之用昨日爲各工人開標之期業已擇定開工日期訂於年內完工聞此校舍築就後可再添學生百名云

●時疫醫院開幕記

中國紅十字會以時交夏令恐生疫癘特在法租界西新橋南首武定家隔壁設立時疫醫院各情曾記本報茲悉昨爲該院開幕之期於下午二時由沈仲禮朱葆三兩院長並沈石麟理事等先行開幕禮畢即由男女招待員陸續導引來賓參觀一切該院除地上舖有塵麻設備茶點以款來賓各善士捐助銀洋或品物均用黃紙書明粘貼招待室中計來賓約有千餘人之多至六時各賓始散

●調派砲艦巡緝洋面

海軍李總司令茲奉海軍部電令以淞口附近之大戢山及佘山嵊明等各洋面近來夥盜充斥來往商船迭遭劫掠實爲航業之害亟應飭派軍艦駛往淞口附近各洋面游弋藉資保衛航商而遏盜風等因現由李總司令派撥江亨砲艦迅速出發放洋嚴加巡緝云

●偵查造謠惑衆

淞滬警廳長徐君近日訪悉又有亂徒在南市茶坊酒肆大造謠言並稱日內又須舉事又云先擾警局後搶富紳財物等語以致居民聞而驚惶竟有遷避之事此種亂徒造謠煽惑不查禁實于治安商業均有關礙特於前日諭着各探協警分投偵查如有亂徒仍在茶坊酒肆如前造謠准即拘究以靖亂源而保治安云云

●提訊盜案

浦東西溝相近鄉民張瑞英家被盜行劫並將張及其媳張金氏工人陳二郎當場砍傷經戶主張阿三報請地方檢察廳派員下鄉勘驗並移請各巡警一體協拏茲經地方警察事務所偵探童逢春覓到盜匪陳毛毛買元元等探悉此案盜匪謝寶生又名陳扁生並逃匿根等現均匿跡法租界稟准景警務長照會法捕房協同探捕前往將謝道同犯一併檢獲拒有陸順堂出爲干涉一併拘案經公堂奉斷解回訊究等因自該犯等解到地方警察事務所之後奉令移解司法科王君提案訊訊據供謝係馬夫並供爲木匠陸供爲磚街匠均曾安分不敢爲匪請求明鑒問官一再駁詰顯該兩犯始知無可推諉始供認舊歷閏五月初九夜由小民等糾合友梅阿炳等至張家搶劫是實當因事主張瑞英等與小民等拚命抵禦用刀將六十二歲之老者亂砍實不知伊等即因此受傷而死還有一男一婦爲友梅等刺傷目下不知伊等逃往何處所得之贓除分派外小民等則分當於南市當家渡以及英租界鄭家木橋等處恆陸順堂當時並不在場求察陸供稱小民不知伊等所爲之事及探捕拘拿時因往干涉致遭連累求恩開官得供判將謝還陸三犯分別收押一面飭探分投吊贓並候張阿三到案再行訊辦昨日午前裁探在當家渡某押當吊出藍布女馬甲一件藍布衫二件及布褲一條等各原贓解所請示

●勸誡剪髮條規

上海縣知事公署昨致南商會公函云逕啟者本年七月七日奉滬海道尹公署飭開三年七月六日奉外交部總字第十八號飭開接准內務部咨送勸誡剪髮條規六則屬即分飭各署一律推行等因查近來風氣漸開剪髮者日漸增加而觀望亦在所不免內務部所定條規自爲整齊風俗切近辦法相應抄錄條規飭知該交涉員仰即按照所定條規切實辦理可也等因奉此除分行外合就飭知該知事即便切實遵辦毋稍玩忽此飭等因並附抄件到署奉此除分飭各機關並出示勸誡分令再抄條規函請貴會查照切實勸導商民一律剪髮弗再觀望是所至盼此致勸誡剪髮條規第一條凡各官署及其他官公立機關服務人員未剪髮者由該管長官諭令剪除不聽者停止其職務第二條凡各官署及其他官公立機關所用夫役未剪髮者由該管長官諭令剪除不聽者開除第三條凡車馬夫役之未剪髮者由該管警察廳所定期限勸限不剪除者禁止營業第四條凡商民未剪髮者由宣講所切實宣導並由該管警察廳出示勸令一律剪除第五條凡保官人員對於家屬及僕從人等之未剪髮者負勸誡之責第六條本條規自頒示日施行

●水警被裁過滬

江蘇水上警察第二廳裁撤水警第一批湘籍六百二十名已於昨晨抵滬聞係乘江華輪船上駛昨上海鎮守使署令飭淞滬警察廳妥爲照料並將息幾日期具報等因昨徐廳長除派員警協同照料外並轉飭各區署一體遵照矣

●上巡捐局批示三則

上海工巡捐總局長兼閘北分局長朱壽丞君昨日發出批示三則照錄於左(一)商人令公記稟請給還執照由批稟悉此案昨經派員會同公款公產經理處勘丈該商人建造房屋確有佔用官河情事業於六月二十六杳請縣知事核辦在案仰即遵赴縣署聽候辦理至造屋執照應候正案辦結由縣審復到局再行分別給還可也此批(二)承辦東南區清潔商人朱新記稟遵議籌擬辦法由批稟悉所陳和平辦法二條事屬可行仰候傳知閘北區總董等遵照具復再行核明飭遵可也此批(三)中西區圖董吳元良等稟請接辦清潔由批稟悉前據該區圖董等具稟業經斷批示在案着即恪遵前批各安本分毋再多瀆此斥

〇城 內〇

〇飭減警察經費　淞滬警廳長徐國樑君前日接奉韓巡按使電開略云現值庫款支絀經費無多飭速妥籌酌予裁減以節經費而維庫款等情到廳後查得所屬各區署警額無多尚有不敷遣調之勢一經酌裁不足以資調防故即據情將縣以遵裁節省情形呈復韓君核示矣

〇請開浚俞家浜河道　浦東念四保念三圖老白渡迤東俞家浜河道關於附近一帶農田水利還因該河年久淤塞與各民田秧收大有關係是以各農民一再集議推舉張煜齡爲代表請上海縣公署稟請開浚等情洪知事據稟後前日令飭滬南市經董迅即前往勘明所呈是否屬實復候核奪

〇販土犯提還　徐勝根即王根前於傴歷本年三月間在滬私販烟土意欲帶回原籍出賣抵圖私利不顧天局當爲巡警人贓並獲解送地方檢廳預審明確論令暫行交保嫌候起訴在案王自保出後即逃避無蹤嗣由該廳將保人毛和尙拘案研詰供求寬限交案茲經採悉王避匿在金壇縣原籍家中因往提後送入該處警務公所王反稱案經判決罰洋二十元早已了案此次實來拆稱云云毛一再申辯請求暫押以便返申稟請備文來提警務長准如所請以六天爲限如果逾限定將王釋放毛遂返滬該廳陳明前情汪檢察長准予備文飭派法警徐震甲前往關提本月九號徐詣該警務所投文後當日下午將王帶回乖趁舟起行聞忽有王之羽黨廿餘人赶來擁刧徐警知事不妙立在船頭上向大衆說明案由並曉以利害衆始聽從不敢作野蠻之行爲該舟遂得開駛進行至該縣三里橋地方王乘法警不防之際跳水脫逃徐與舟子亦縱入水中追獲須至里許始得將王犯擒獲昨午已抵滬上立解到廳據情稟報汪檢察長得稟論飭將王犯押候嚴究外徐警辦公奮勇殊堪獎勵以資激勸

〇新衙門〇

〇搶親押七天　住居又安里三百零一號門牌婦人湯周氏家念二歲女兒湯紅姣曾由其祖父在原籍許字與李秀山爲妻近李來滬在法界電車公司充當五十三號開車人後即邀媒向女之父母提議完姻而女之父母因當時雖有信承提議紅姣姻事然並未允諾故不承認距李即糾同七十二號司機人陶鴻生等數十人效谷例搶親之舉將女搶至法界麗家衖經巡捕法捕房得悉將各人一併帶入捕房詢明前情派探將女送回母屬登知李秀山復又往搶被八百念三號華捕查見將李陶二人帶入捕房昨解公堂請究聶中西官訊供之下以李與陶不應違章糾各押七天以儆並論謂如以原告頓婚准予邀媒檢齊庚帖具稟歸民事另行起訴

〇控追藏匿汽車　德商咪吔洋行西人乃爾生偕甯泉路上海汽車公司正經理辛和特控該公司股東顧潤堂李孟章(即李斗青之子)周秉昌殷靜之並股東兼副經理方瑞文(即已故方雲卿之子)各將存在公司作股本之汽車串同汽車夫何茂生邵阿寶張孟熊李阿根朱金桂沈阿智等私自開駛至法租界華界等處藏匿案經捕務被告一併傳至公堂奉判顧等四股東各交四千元人洋並保着將汽車交存捕房何茂生等各汽車夫亦各分別交保候訊在案昨晨十點三十分奉聶襄讞會同德領事麥君訊理各捕房頭案畢即繼續會訊是案因各股東內有入籍西洋以致日新包辦事宜君亦被牽出審先由穆安素律師上堂訊稱敝律師爲被告李孟章殷靜之二人代表今日先有一事請求因殷靜之曾答應附股嗣因經濟不允將前說取消故各股東所訂合同雖己列名並未簽字應請將殷摘釋(即將殷未簽字之合同呈案)奉中西官察核之下即論准如所請穆律師復稱今日此案覓已議是原告應請明示聶君即論曰此案完全係德商乃爾生原告即據禮明律師聲稱辛和特亦係此案原告並非局外昆地位應請堂上將辛之名添入中西官准之旋由原告乃爾生代表佛威律師上堂譯稱原告與辛和特及方瑞文於五月十一號訂立合同該代付汽油及車輛等價洋一千八百元並將值洋二千兩之汽車一輛作爲股本乃各股東忽將各存之汽車私自駛去行同偷竊是以控究復經穆安素及顧方周三股東之代表莫爾斯律師先後向原告盤詰良久因時已過午奉中西官諭退堂候再訂期復訊

〇冒收賬洋　新閘卡德路又枚典店主蔣其俊控陶衖街麥林慶私刻圖章至綢元小舖赶冒收賬洋十四元九角等情業經捕房將麥拘解公堂奉孫襄讞會同德海君訊供屬實判押捕房兩月期滿淨洋如數繳案准予減輕一個月

〇劣孩竊行車　劣孩王榮貴因於前日將人停安寺路三十六號洋房麥西爾家腳踏車一輛竊出兜賣當被新閘捕房華探查見拘入捕房昨解公堂訊供屬實判王孩發押改良所習藝半年

〇私設烟具　無錫人姚金來因在徐家匯路五號屋內私設烟具容留外人吸被探陳佩英與三十六號西探查見以其故違定章一併拘押昨解公堂經官訊明屬實判姚罰洋十元餘人各罰三元烟公烟銷燬

〇逃犯押半年　逃犯李阿福因復來租界潛匿圖謀行使故技經包探將李生查見拘押昨晨解奉中西官訊明判押西牢六月期滿再逐出租界

▲查獲逃犯　向爲舟子之浦東人陳石卿(即陳妙生)前因犯案禁錮上海縣監獄於去夏滬南戰事發生越獄脫逃出外匿居租界七浦路一百另一號門牌與同黨朱錦和行竊被秘密偵西探羌羅香司美司協同前往將陳朱二人一併拘獲昨晨解送公堂由西探稟明前情奉聶襄讞與德領事麥君會一併押候查明有無另案再訊

〇竊絲綢跌傷　積竊張有財於前日乘間潛入北蘇州路四千七百十八號某洋棧三層樓上竊至晚竊取值洋二百八十元之絲綢三十匹從窗口用繩縋下失手跌下受傷經捕查見拘押昨晨解奉中西官訊明判押四月示儆

〇海寧路〇

〇男孩迷路　男孩劉雪壽年十一歲和尙頭淺藍洋布衫洋布褲赤腳前日在馬路迷路啼哭經巡街捕帶入捕房轉解公堂請爲安插訊之劉供家住地址不知及判拍照召領人則送救濟會留養

〇原告何不到案　天一興酒失去古書等情具稟上海縣知事請縣令法公廨飭傳陳仲卿即食齋廳到案訊追到堂質訊在案茲陳延請達商律師爲辯皓律師投案譯稱以該原告証據不足且又抗不到案請堂上核示官判該原告旣抗不到案將案註銷

〇控欠貨銀　鼎興號行東李小山方錫山等先後向滬大號等拖欠貨物於本月初十日逃避經王恩甫等投報捕房飭探徐甫與探董查所收各貨無有偏訪悉均運往鎮江交義恒號收存前日由各原告將方錫山捉交捕房解訊並延達商律師投案請追陳仲林供共被李小山等收去貨銀一萬八千三百餘兩訊之顧炳生所設貨物交與方手計銀三千四百二十一兩零王恩甫供與方交易被欠貨銀七千九百五十九兩五錢晉年供本月初七日始與方往交易被欠貨銀二千三百三十一兩零陳爲昌供被欠貨銀六百四十九兩五錢一分所交各貨均被李運往鎮江寄義恒號內求追訴之方供與義恆與徐與往來存貨銀共有十一萬多兩商人本不與聞此事因李小山從鎮江寄信托我代爲料理但商人實非股東股東蔣來終有水落石出之日謹聶君商之德副領事判方交人銀並保候函請鎮江商會查明產銷恆存貨若干捷復再訊

〇韓祖家〇

〇黃包車撞傷行人　住居七浦路之童保初昨日在途被黃包車撞倒跌破頭顱由一千二百二十八號華捕查見併送捕房童送同仁醫院療治該車夫暫行收押候再核辦

〇塌車夫又撞傷小孩足脛　塌車夫某甲昨日拖車行經虹口蓬路將倒某氏婦人之幼孩撞傷足背由捕查見一併送入捕房孩送同仁醫院療治某甲收押候辦

〇無辜互毆被拘　無賴傅阿順顧阿才二人昨在北河南路不知因何互相兒毆由捕邏見拘解捕房候稟明捕頭核辦

〇北 市〇

〇各有不是　醫生杜少甫住居北四川路某德里前與許氏結識生一子後忽拋棄不顧該氏因無生計又與某西人姘識已歷四年近杜聞信該氏欲將所生子領回被西人阻擋以杜爲氏之本夫亦爲該氏離異該氏恨杜切骨前日在途遇見竟以性命相搏互扭之下由五區一分署巡警拘送檢察分廷預訊一過論令該氏赴民庭稟訴聽候傳訊核辦

〇積欠房租　泰利洋行西人白來控租戶婦人中伯某李陳等積欠房租六個月前日經推事判分庭傳案質訊判唐李分別交保限期清還

〇竊絲頭　[illegible]木棧安裕繅絲廠督車陳五寶控女工邱陳氏王李氏至五區三分署控稱該女工串竊廠中絲頭請究當經張署長判送檢分庭押候訊

遊記

灤源問泉錄(續)

(本館旅行記者投稿)

出鐵公祠舟東北行至北極宮宮高不如南京之北極閣而湖面寬敞較亦較立武祠爲甚未見拔衆富風之樂佛山相對嵐光淡青娃樓樓臺參差如畫以地勢較北佔地最高故此識公祠爲勝舟復東得張公祠祀明撫中丞[illegible]公祠光爲宏暢孫墓韓外相公之墳也光復時孫撫山東被擁戴爲總統倉卒間匿其頌牌八對於公祠今尙在也出祠舟折回西南行至歷下亭是地甫經修葺紅藍奪目何蟆叟書海右此亭古濟南名士多一聯應經勾摩失其形似尤可厭者每逢名山勝地乾隆帝之御碑亭必高聳其間令人作惡今之歷亭乃亦遇此正中又有一聯讀之尤足令人作惡句云

山左有古水亭坐攬一帶幽齊之氣
大清當今萬歲時爲九年已未所修

下書臣陳景亮重修恆紹基集楔帖歆題歷亭之名古矣李北海杜少陵之所游憩也自虞伯生奉元帝之命改爲天心水面亭而風人韻致爲頭巾之氣所掩垂百年余瀏覽風景擇其聯之佳者錄如次

□壁開窗最可喜雪霽南山霞明東海　皮牀枕水有幾個春宵聽雨秋月彈琴(吳仲容)

獨上高樓是山色湖光勝處　誰家畫舫正清歌美酒酣時(宦遊方燕年)

此二聯足以解頤矣余尤愛郭司經所書有鶴松皆直無花地亦香十字書法瓌奇入妙因購北極宮歷下亭二影片以歸歸過趵泉不入入李公祠有亭有臺有假山有迴廊余尤愛其竟濡亭亭在湖心乃楊士驤所題旁有一聯集杜句曰中天懸明月北渚凌青蘋歎其巧妙亦楊所書也自李公祠前門出近鵲華橋乃飯於明湖居明湖居與北渚亭皆沿湖納涼品茶處也

雜十錄 三

西報言浙人某甲棄其舊業售去故里所有家產挈妻女來滬不待登岸遽即檢點行囊惟恐有失鄉愚之狀態畢露黑哉舟子頓起不良肆行毒手余不禁爲鄉愚惡又不禁爲世行路之難

國內無線電

◎京師背陰胡同某生素性迂痴讀聊齋青鳳蓮香傳時有遐思前日夜獨坐書齋忽庭院通明推戶出視則月裏嫦娥無端下降某生喜極擁抱而歸置諸牀上方効于飛之樂豈知軟如棉柔無骨乃一紙糊之美人而某生猶戀戀不忍捨棄云（北京無線電）

◎此間有一多髭郎與某妓接吻妓之櫻口爲髭所刺傷出血髭百端歉慰並願罰酒一樽了事云（風）（無聊無線電）

特約馬路電

◎瀛園門口之舊書攤有經餘必讀一部余（訪員自稱）友問其索價幾何答以四角余友已還至三角二分尙搖首不賣及行乃大聲呼曰最少三隻角子買否聽汝余友遂忍笑付價不知賣者是何居心（華）（盆湯弄專電）

◎某弄大書禁止少便有黠者注釋其下曰價少即禁止便多則無妨撤放云云（華）（北河南路專電）

通告

[illegible]

新任月下老人通告（鳳蘇）

照得婚姻爲人倫之大事夫妻亦天地所造化然男之才者貌不同女之貌者性情各異月老既爲撮合之官自宜廉介自矢以樹公淸之名不當貪墨妄施以招汚濁之譏乃歷任此職者皆貪賄而法昏憒使人以致巧妻常伴拙夫才子每娶蠢婦夫彩鳳隨鴉固鳳所不甘而鸞配偶燭豈鵲之情願者乎自以美婦嫁內帝囹奸夫之跡鴛鴦枕上每嫌浮萍之形此繫由人類之弱薄末始非月老之罪也近來函牀閨裡上竟作楚館之台花園旅館無非鸞浮之窟以致烈生之男日多而吭發之風亦隨之而日熾矣此本老所深慨亦君子之切齒者也猶幸前任月老經屢政論彈劾去職特令本老充任斯職本老自到任以來力矯前弊銳意求新凡郎才女貌均得自由擇配而深夫隨婦亦必琴瑟悉當應權足而伉儷篤風化正而綱常立自後如有貪私徇情妄作撮合山者得控由本老按律嚴辦其姻緣懸遺願々後再有浮行等事一經察出定當加等治罪本老言出法隨毋謂言之不預也其各凜遵毋違恐未周知特此通告

（贈有正書局圖書券六角）

章程

人民貼用印花稅票章程（新增）

此項印花稅專爲保護人民身體自由及表示團體起見無論男女新國民舊遺老均有遵貼之必要所費甚微而受益甚大故本印花票中心印一白髮老翁寬袍大袖杖徐行腦後小辮隨風招展儼然乎有神仙之概名爲遺老印花票四角印時裝婦女胸懷以富貴逸紋意取新舊並行富貴壽考之意早經宣示週知茲將貼用章程開列於下

第一條　凡依法購貼印花票須逢時加蓋印戳一半蓋於應貼件之本身一半蓋於印花票上騎縫合符

第二條（老爺大人）老爺貼五角大人貼一元（說明）凡人民欲做老爺大人者依法購貼於額上俾人一見便知爲老爺大人

第三條（紅纓帽外套）新郞結婚時穿戴者貼五角拜節弔賀穿戴者貼一角昆身殯殮穿戴者貼五分如加翎頂補服朝珠者加兩倍

第四條（[illegible]）無論婚喪所用銜牌旗鑼傘扇每件貼二分

第五條（男女同坐汽車出風頭）夫婦同坐貼一角攜妾同坐貼四角挾妓同坐貼五角亂妓同坐貼八角坐馬車減半

第六條（時裝髻）（高領）每件貼一分

第七條（菱角髻）年在四十歲以上者貼二分年在四十歲以下至三十歲者貼五分三十歲以下者貼一角

第八條（小腳）平民已纏未放者每雙貼二分新纏者貼兩角官紳眷屬加倍妓女免貼

第九條（髮辮）農民每條貼一分商民每條貼二分紳士每條貼三角官員每條貼一元如帶綠綴紅絨者貼一元五角以此爲止不再加貼

第十條　如人民不依法購貼一經查出照例加一萬倍之科罰惟老爺大人應特加予[illegible]嘴二十下之懲戒

（贈有正書局圖書券六角）

歌謠

水災五更（心儂）

一更一點月上牆又起災殃噯吓吓得噯兩粵驚湘田禾淹沒水汪洋成澤國呀家破人亡噯吓吓得噯慘目心傷

二更二點月正高蛟水滔滔噯吓吓得噯百姓苦惱八十年來奇災遭浩劫呀待哺嗷嗷噯吓吓得噯遍地餓殍

三更三點月正明各省電京噯吓吓得噯總統下令八萬銀元匯出京恤典臨呀拯救災民噯吓吓得噯杯水車薪

四更四點月正陰外人熱心噯吓吓得噯白立生君特捐賑款二千金愛湯督呀散給災民噯吓吓得噯熱心可敬

五更五點月歪西災民流離噯吓吓得噯快快接濟外人急公尙好義況我們呀同胞兄弟噯吓吓得噯聞風興起

（贈有正新橋第一樓）

圍棋欄（續）

范楚卿　張樂山

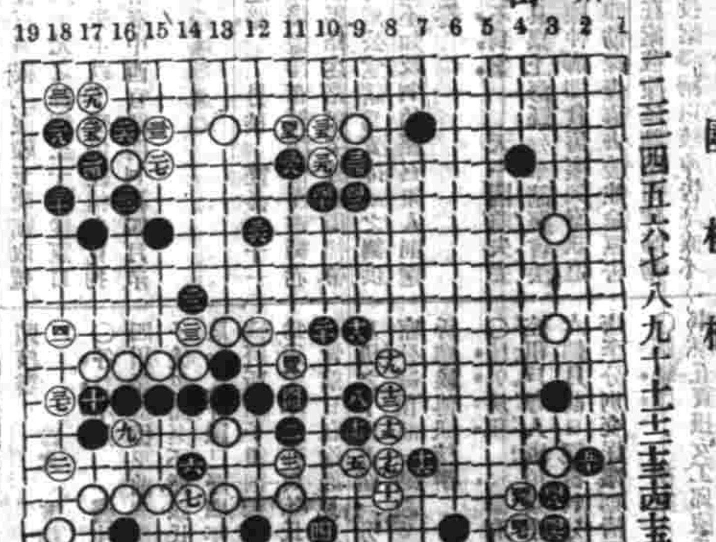

殘局紬奇

白先劫

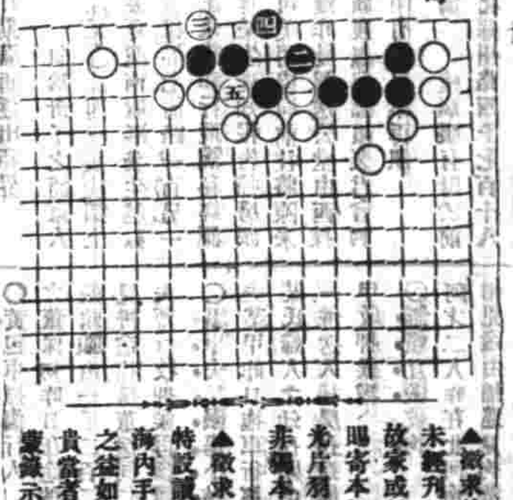

▲徵求佚譜告白　古譜未經刊行者尙夥或藏之故家或見之傳錄如有賜寄本報登錄俾古人吉光片羽得以藉之傳流則非獨本報歡迎已也

▲徵求讀者對局　本報特設讀者對局一欄以便海內手談家收互相觀摩之益如有時人對局愜心貴當者不問程度高低如蒙錄示本報當擇尤刊登

本埠商務示要

匯票

民國三年七月十一日各國匯票行情如左

大條銀（二十五辨士八十六之十一）（上海規元一兩合下）
英國電匯二先令五辨士八之七
英國現匯二先令五辨士十六之十五
電匯四個月匯票二先令五辨士八之一
銀行又進四個月匯票二先令六辨士十六之七
銀行又賣六個月匯票二先令六辨士十六之十一
銀行四個月匯票定貨二先令六辨士十六之九
銀行六個月定貨票二先令六辨士十六之十三
法國現電匯三法郎一三二之一
又四個月電匯三法郎二二零
又六個月電匯三法郎二三三
德國電匯二馬克五五
又買四個月電匯二馬克六零二之一
（上海規元一百兩合下）
美金元現匯六十元七五
又四個月電匯六十二元八之五
印度電匯一百八十六個羅比四之一
（每一百元合上海規元）
香港電匯七十五兩八之一
日本電匯八十二兩

金市

七月十一日收盤行情如左

現貨條金　三百九十三兩
足赤條金　三百九十九兩
沙金合赤　四百零一兩

錢市

七月十一日北市錢業會館小洋及銀拆錢市收盤行情如左

龍洋	七錢二分七厘七毫半
英洋	七錢二分八厘七毫半
北洋	七錢二分五厘五毫
小洋	六錢四分一厘七毫半
銀拆	四分
銅元	一百八十六千文
市錢	一百五十千文
衣牌	一千三百五十文
洋枝	七錢二分四厘
錢枝	一千二百文
本洋	七錢二分
八開	一百十九文
小洋貼水	每角十六文

金融

七月十一日銀行市價如左

	開盤	收盤
英洋	七錢二分八厘七毫半	七錢二分九厘
銀拆	六分	六分
掉期	無	
標金	三百九十兩零八錢半	三百九十兩零八錢半

查倉單

昨七月十一日禮拜六中西各銀行查倉單如左

銀行	銀	洋	大條銀
匯豐銀行存	銀一千六百四十兩	洋四百零六萬元	大條銀七十四條
道勝銀行存	銀五百零三萬兩	洋五十七萬元	大條銀二百零七條
麥加利行存	銀二百五十三萬兩	洋一百六十萬元	
德華銀行存	銀五百六十八萬兩	洋三百三十萬元	
正金銀行存	銀七百六十二萬兩	洋七十四萬元	
花旗銀行存	銀一百十五萬兩	洋四十二萬元	大條銀五十六條
東方銀行存	銀三百七十萬兩	洋二十八萬元	
有利銀行存	銀一百三十七萬兩	洋一百零二萬元	
華比銀行存	銀七十六萬兩	洋八十二萬元	
台灣銀行存	銀一百零四萬兩	洋六十萬元	
通商銀行存	銀二十萬兩	洋四十萬元	
中國銀行存	銀一百十二萬兩	洋一百二十五萬元	
交通銀行存	銀三十五萬兩	洋一百二十五萬元	
各莊街底存	銀八十萬兩	洋二百萬元	
以上共存現	銀四千八百八十六萬兩	洋一千八百三十一萬元	大條銀三百三十七條

▲按本報之查倉單乃以各銀行之西文報告譯成其銀根存數較爲詳確

股票

昨由股票交易公司報告

袋格志	每股買	四十三兩五錢
德力風	又	九十一兩
電車	賣	九十七兩
老公茂	又	八十二兩
公和祥	又	九十三兩

糧食

昨日滬南米市仍係堅利之勢各貨開出價如左

北新埠白米	七元二角至六元四角
南新埠白米	七元二角至六元四角
常帮埠白米	六元九角至六元二角
蘇同埠白米	六元八角至五元七角
四涇埠白米	六元八角至五元九角
角里變頓白米	六元七角至五元八角
鎮江高白米	六元六角至五元七角
兩莊白米	六元五角至五元七角
新埠洋籼米	六元八角至六元
新埠杜子籼米	六元六角至六元
新埠客籼米	五元五角至五元
蘇同白粳米	六元二角至五元六角
高新通元米	六元三角至五元五角
高埠白粳元米	七元七角至六元
角里陰元米	六元四角至六元
新小麥	四元九角至四元
新青蠶荳	三元九角至三元五角

油荳市

昨日滬南油市由廣東帮購去生油二百六十簍又本地油坊與他帮等銷去之夾荳三百七十件籽油三十件各種荳餅二千五百片正荳餅等銷開各價如左

夾倉荳油	每擔	九兩
麻皮生油		十兩零一錢半
牛莊籽油		十兩零五錢
青中餅	每片	二兩三錢一分六
海中餅		二兩三錢五分六
夾中餅		二兩五錢六分六

花衣

昨日各路花衣及子花兩價如左

通州花衣每担	又二十二兩
太倉花衣黑核	又二十二兩
太倉花衣白核	又二十一兩二錢
四擇子花	又二十一兩四錢
上海花衣	又二十一兩
大條花衣	又二十一兩
餘姚花衣	又二十一兩六錢
南路子花	又十元零六角
北路子花	又十一元一角

日本紗

昨日紗號開市面計約二百三四十包各紗行情如左

二十支藍龍	大包	一百十兩
二十支五子	又	一百零六兩二五
二十支日出	又	一百零五兩
二十支兩馬	又	一百零八兩
二十支漁翁	又	一百零七兩五錢
二十支綿什	又	一百零二兩
十六支藍魚紗	大包	一百零四兩七五
十六支立馬	又	一百零三兩七五
十六支三馬	又	一百零三兩五錢
十六支兩馬	又	一百零三兩二五
十六支雙鹿	又	一百零一兩
十六支雙喜	又	九十六兩
十六支五福	又	九十七兩
十六支二團	又	九十八兩
十六支三羅	又	九十六兩二五
十六支紅獅	又	一百兩
十六支綵子	又	九十五兩五錢
十六支什牌	又	九十四兩五錢
十六支金雞	又	九十六兩五錢
十六支花蝶	又	一百零二兩
十六支馬頭紗	又	一百零三兩五錢

本廠紗

昨日紗號與客帮市面約有二百餘包各紗行情如左

十六支雙龍紗	大包	一百十八兩七五
十六支雙虎	又	九十七兩
十六支雙象	又	九十七兩
十六支脂虎	又	九十八兩五錢
十六支牧羊	又	九十八兩五錢
十六支紅團龍	又	九十八兩二五
十六支丹鳳	又	九十六兩二五
十六支火車	又	九十七兩
十六支水月	又	九十九兩七五
十六支月季	又	九十六兩
十六支日光	又	九十九兩
十六支天官	又	九十七兩
十六支聚寶盆	又	九十四兩五錢
十六支雲帆	又	九十五兩五錢
十六支雲鶴	又	九十五兩五錢
十六支紅龍	又	九十六兩
十六支鐵毛	又	九十四兩七五
十六支三星	又	九十六兩
十六支人和紗	又	九十七兩七五
十四支雙龍紗	大包	九十七兩五錢
十四支雙虎	又	九十五兩七五
十四支雙象	又	九十四兩五錢
十四支脂虎	又	九十五兩二五
十四支雀團龍	又	九十五兩
十四支丹鳳	又	九十三兩二五
十四支水月	又	九十五兩七五
十四支月季	又	九十三兩
十四支牧羊	又	九十六兩五錢
十四支天官	又	九十四兩
十四支聚寶盆	又	九十一兩七五
十四支雲龍	又	九十四兩七五
十四支雲鶴	又	九十四兩
十四支鐵毛	又	九十二兩
十四支三星	又	九十三兩五錢
十四支人和紗	又	九十五兩五錢
十二支雙龍	大包	九十五兩
十二支雙虎	又	九十二兩
十二支雙象	又	九十二兩
十二支紫團龍	又	九十三兩
十二支丹鳳	又	九十兩
十二支月季	又	八十九兩五錢
十二支天官	又	九十一兩
十二支聚寶盆	又	八十八兩七五
十二支雲龍	又	八十八兩五錢
十二支雲鶴	又	九十二兩
十二支鐵毛	又	八十八兩
十二支三星	又	[illegible]
十二支人和紗	又	九十三兩五錢